



ايجيترانس

التقرير السنوي

عن عام ٢٠١٤

الفهرس

1	كلمة رئيس مجلس الإدارة.....
7	معلومات عن الشركة.....
9	الأداء خلال 2013.....
9	1.3. أهم المؤشرات
14	2.3. أهم أحداث الشركة في 2013.....
25	3.3. أهم المشروعات في 2013
30	4.3. تحليل الإدارة لأهم تطورات عام 2013.....
37	هيكل الشركة.....
37	1.4. هيكل الملكية وحقوق المساهمين
38	2.4. الهيكل التنظيمي
48	3.4. مجلس الإدارة.....
57	4.4. الإدارة التنفيذية في 2013.....
58	5.4. الشركات التابعة والشقيقة
63	معلومات هامة للمستثمرين
63	1.5. التطوير الداخلي
64	2.5. الأعمال الالكترونية.....
65	3.5. تطبيقات الجودة
68	4.5. تطبيقات الحوكمة
70	5.5. اجراءات الرقابه الداخليه
72	6.5. المسئولية الاجتماعية للشركات
78	التقرير المالي.....
160	المصطلحات.....



كلمة رئيس مجلس الإدارة

1 كلمة رئيس مجلس الإدارة



يمكن وصف عام 2014 بأنه أقل إستقراراً مقارنة بالعام السابق ، في حين إستمرت حالة عدم الوضوح الكافي للرؤية في القطاعات الإقتصادية والإستثمارية ، ولكن لتوافر عناصر قوة في الإقتصاد المصري ولوجود رغبة إقليمية في تخطي هذه المرحلة الصعبة ، تماسك الإقتصاد المصري وحقق معدلات نمو مقبولة تناسب مع الوضع القائم ، وظهرت مؤشرات التعافي وأثار لتطبيق أدوات السياسة النقدية والسياسة المالية التي تنتهجها الدولة خلال النصف الثاني من العام ، وإجتهدت الحكومة والقطاع الخاص المصري في تسريع الأداء الأقتصادي ، وحدثت درجة من الإستجابة التي إنعكست إيجاباً داخليا ، وأعطت صورة مضيئة للعالم الخارجي ومع حلول نهاية عام 2014 تسببت الأوضاع المذكورة في حدوث تباطؤ في التعاقدات علي أنشطة المشروعات بما أثر علي أعمال الشركات في هذا المجال وكذلك تجارة الترانزيت .

- أركزت إستراتيجية إيجيترانس في التشغيل خلال عام 2014 علي العملاء الرئيسيين وأمكنها بنجاح خدمة مجموعة من الشركات محلياً وعالمياً ونسق قطاع العمليات والشئون التجارية لتكثيف العمالة والإمكانات لمقابلة حجم الأعمال في الفروع وفقاً لهذا النهج .
- حصلت إيجيترانس على جميع الموافقات اللازمة لمشروع ساحة التخزين- بميناء الأدبية، وتم الإنتهاء من كافة الموافقات والتراخيص والتصاريح والرسوم الهندسية والأعمال المدنية من مختلف الجهات والذي بلغت تكلفته الإستثمارية 5 ملايين جنيه تقريباً ، وبعد هذا المشروع نشاطاً جديداً لإيجيترانس، وفضلت الشركة إنشاء إدارة مستقلة لتخزين البضائع الواردة حيث اتفقت إدارة الشركة مع هيئة موانئ البحر الأحمر في مطلع عام 2014 علي تخصيص 9550 متر مربع لإنشاء المشروع الذي تم الترخيص له لمدة 10 سنوات ، وقد أصبحت هذه الساحة جاهزة للتشغيل و إستقبال البضائع مع نهاية عام 2014 .
- تم زيادة رأس مال شركة إيتال وتوجيهها لتدعيم أسطول الشركة من المعدات وإدخال نشاط Engaged Lifting System ، فقد تم إجراء زيادات في رأس المال المصدر والمدفوع لشركة إيتال من 25 مليون جنيه إلي 53.5 مليون جنيه مصري حتى مطلع ديسمبر 2014 ، جميعها كانت من مساهمة شركة إيجيترانس وزيادة لحصتها في رأس مال الشركة .
- حدثت زيادة في أعداد حاويات الأيزوتانك التي تخدمها شركة إيجيترانس لحلول المستودعات ، وزاد الطلب علي خدمات الشركة من الخطوط الملاحية المتخصصة في هذا المجال ، ولثقة هذه الخطوط في جودة خدمات EDS فقد طلبت أكثر من خدمة من التي توفرها الشركة و تم تدريب العاملين فيها علي توفيرها علي مستوي يضاها ما تقدمه كبري الشركات المثيلة في أوروبا ، وقد وثقت العلاقات التجارية مع مختلف الخطوط الملاحية ووكلائها الذين يقدمون خدمات حاويات الأيزوتانك في مصر خلال عام 2014 ، ومع عدم قدرة ساحة التخزين الحالية علي الوفاء بالطلب المتزايد بدأت الشركة ي دراسة تجهيز الساحة الخلفية لإستيعاب أعداد جديدة في فترات من العام ، كساحة تخزين إضافية علي مساحة 6000 متر مربع تقريباً لتكون بمثابة توسع في تقديم أنشطة هذه الشركة ، ومن المتوقع أن تظهر القدرات المالية الحقيقية لشركة EDS خلال النصف الثاني من عام 2015 عقب إنتهاء الشركة من سداد إلتزاماتها المالية بموجب عقد التأجير التمويلي .
- وافقت الجمعية العامة غير العادية للشركة خلال عام 2014 على تعديل القيمة الإسمية للسهم من عشرة جنيهات إلى خمسة جنيهات، وذلك لإتاحة حجم أكبر من التعاملات علي السهم في بورصة الأوراق المالية.
- في تقرير صدر خلال النصف الثاني من عام 2014 أقيمت بلتون فايننشال على السعر العادل لسهم شركة "إيجيترانس" عند 7.75 جنيه بفرص صعود تصل إلى 9.5% مع توصية بالاحتفاظ بالسهم.وقالت بلتون في مذكره بحثية حديثة إنها تنظر بصورة إيجابية إلى شركة إيجيترانس خاصة في الأجل المتوسط إذ ترى أن الشركة ستنتمكن من الإستفادة من إستعادة الاستقرار السياسي والإقتصادي في مصر مع زيادة الإنفاق الحكومي ونمو الاستثمار في القطاع الخاص، فضلاً عن تحسن نشاط التجارة العالمية والمحلية.

والحجم القوي للمشروعات قيد التنفيذ خلال الثلاثة سنوات المقبلة، إضافة إلى سعيها لإضافة نشاطين جديدين.

- بدأت الشركة خلال عام 2014 في تطبيق توصيات دراسة الموارد البشرية التي تستهدف تطوير الأداء والتعديلات المقترحة في الهيكل التنظيمي ، وتمنح إدارة الشركة خلال الفترة المقبل إهتماماً بالتدريب في مختلف المستويات التنظيمية و مختلف الموضوعات لرفع مهارات وقدرات الأفراد
- تولي إدارة إيجيترانس إهتماماً كبيراً ببرامج المسؤولية المجتمعية ،وقد نفذت الشركة خلال عام 2014 أكثر من برنامج ناجح تحت تلك المظلة ، من بينها حملة للتبرع بالدم بالتنسيق مع عدد من الجهات ، وبرنامج للتبرع بالورق المستهلك لإحدى الجمعيات الخيرية بالإضافة إلي إستمرارية عضوية الشركة في برنامج Global Compact
- كما تولي الشركة إهتماماً كبيراً لتطبيق ونجاح تطبيقات الحوكمة وفق أحدث التعديلات التي تشهدها

ومع نهاية عام 2014 فقد أصبح متوقعاً أن نشاط المشروعات وعدد من الأنشطة الأخرى التي تمارسها الشركة ، ستشهد خلال عام 2015 رواجاً كبيراً ، وقد إستعدت إدارات الشركة المتخصصة وشركاتها التابعة جيداً لعدم التفريط في الحصول علي حصتها السوقية التي تليق مع إمكانيات الشركة وتقديراتها المخططة لعام 2015.

رئيس مجلس الإدارة
حسام لهيطة





معلومات عن الشركة

2 معلومات عن الشركة

تأسست الشركة المصرية لخدمات النقل و التجارة ايجيترانس (ش.م.م.) في ديسمبر 1973 في ظل سياسة الانفتاح الاقتصادي و لكن خبرة الشركة ونشاطها في مجال النقل تعود إلى 1939 كامتداد لشركة "جمال الدين لهيطه وشركاه" و التي تم تأميمها في 1964 حينما كانت أحد أكبر الشركات المصرية التي تقدم خدمات الوكالة الملاحية و خدمات سياحية و غيرها من الخدمات. تم تأسيس الشركة في البداية كشركة ذات مسئولية محدودة برأسمال 10000 جنيه مصرياً. و قد أصبحت الآن شركة مساهمة برأسمال 156,062,500 جنيه مصري. و تعتبر ايجيترانس الآن من الرواد في مجال النقل المتكامل في مصر و لديها ثلاثمائة و سبعون موظف موزعين على ثمانية فروع في مواقع استراتيجية تقع بالقرب من المنافذ البرية و البحرية و الجوية في مصر.

تقدم ايجيترانس خدمات عديدة و متنوعة في مجال النقل المتكامل تتضمن الآتي:

- الشحن البحري (صادر / وارد / بضائع مجمعة / تأجير السفن / NVOCC / الشحن و التفريغ)
- الشحن الجوي (صادر / وارد / بضائع مجمعة)
- التخليص الجمركي
- التخزين
- النقل البري
- النقل المتخصص
- نقل المشروعات
- نقل المعارض
- التوزيع
- التغليف
- التأمين
- الخدمات التجارية

رسالتنا

أن نجعل النقل المتكامل سهلاً و آمناً و مجدياً اقتصادياً.

رؤيتنا

أن نكون الاختيار الأمثل في مصر كشريك يوفر خدمات وحلول النقل المتكامل من و إلى جميع أنحاء العالم و أن نقدم أفضل قيمة للعملاء و العاملين و المساهمين.

قيمنا

المصداقية - المهنية - الالتزام بنجاح عملائنا - الابتكار - الجودة - روح الفريق - التعلم و تنمية القدرات الذاتية - بناء علاقات شراكة - المسئولية الاجتماعية - السلامة و الصحة المهنية.
لمزيد من المعلومات عن قيم ايجيترانس يرجى الرجوع لموقع علاقات المستثمرين للشركة
<http://ir.egytrans.com/arabic/vision.htm>

ميثاق الشرف و أصول التعامل المهني لشركة ايجيترانس

يرجى الرجوع لموقع علاقات المستثمرين للشركة للإطلاع على ميثاق الشرف و أصول التعامل المهني
<http://ir.egytrans.com/arabic/code.htm>



الأداء خلال عام ٢٠١٤

3 الأداء خلال 2014

1.3 أهم المؤشرات

أولاً : الجودة

نسبة تلبية شكاوى العملاء التي تم حلها و انتهت برضاء العميل

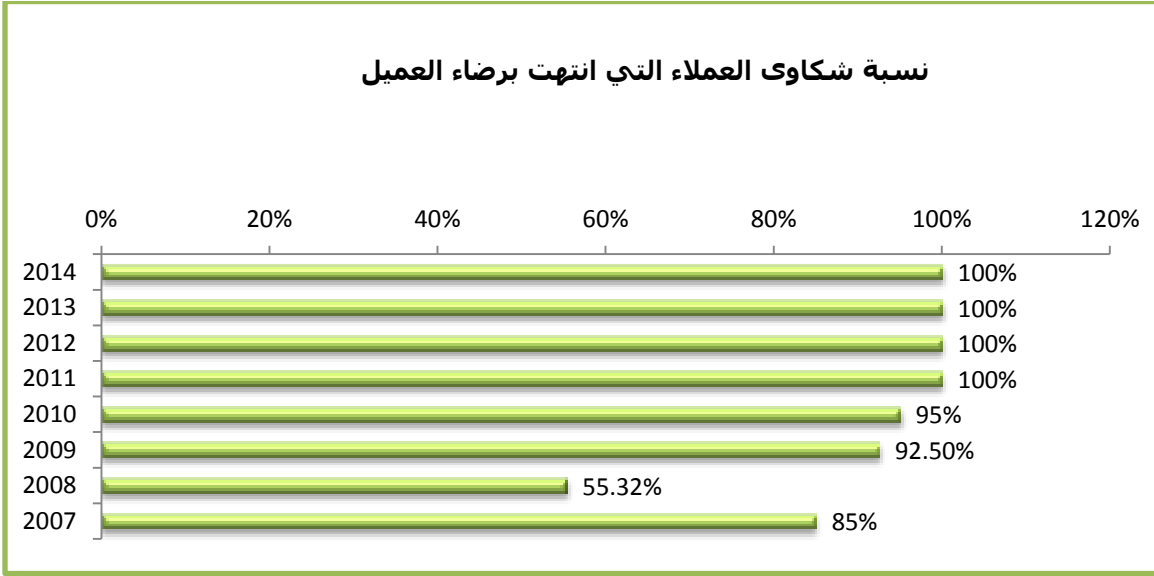

ثانياً : التسويق و المبيعات

نسبة رضاء العملاء

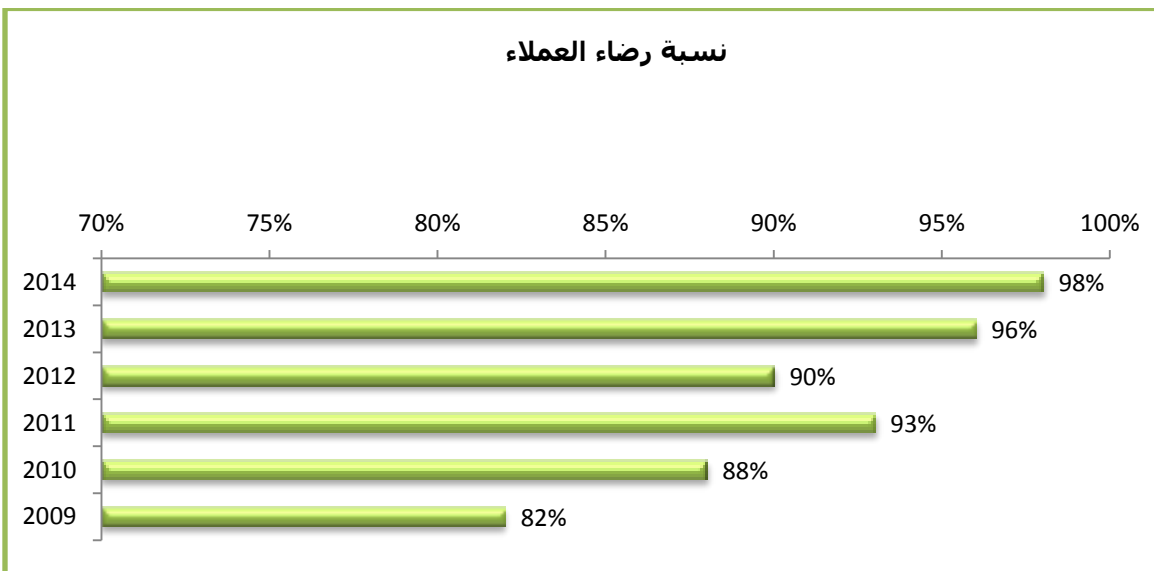

ثالثا : الموارد البشرية

1. معدل دوران العاملين

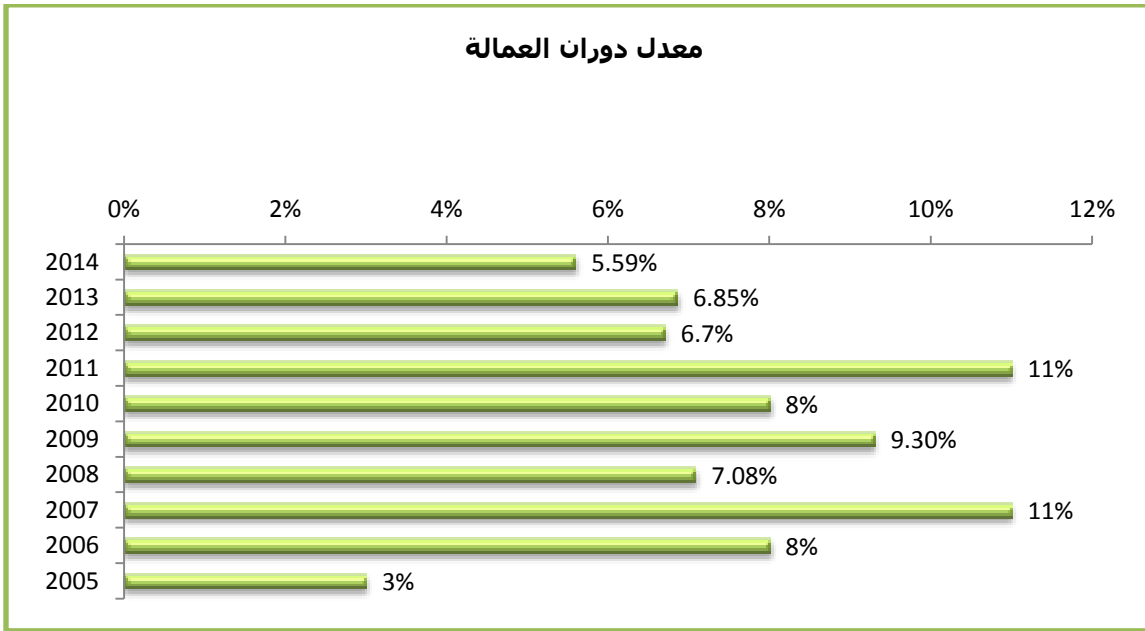

2. عدد العاملين المستفيدين من البرامج التدريبية

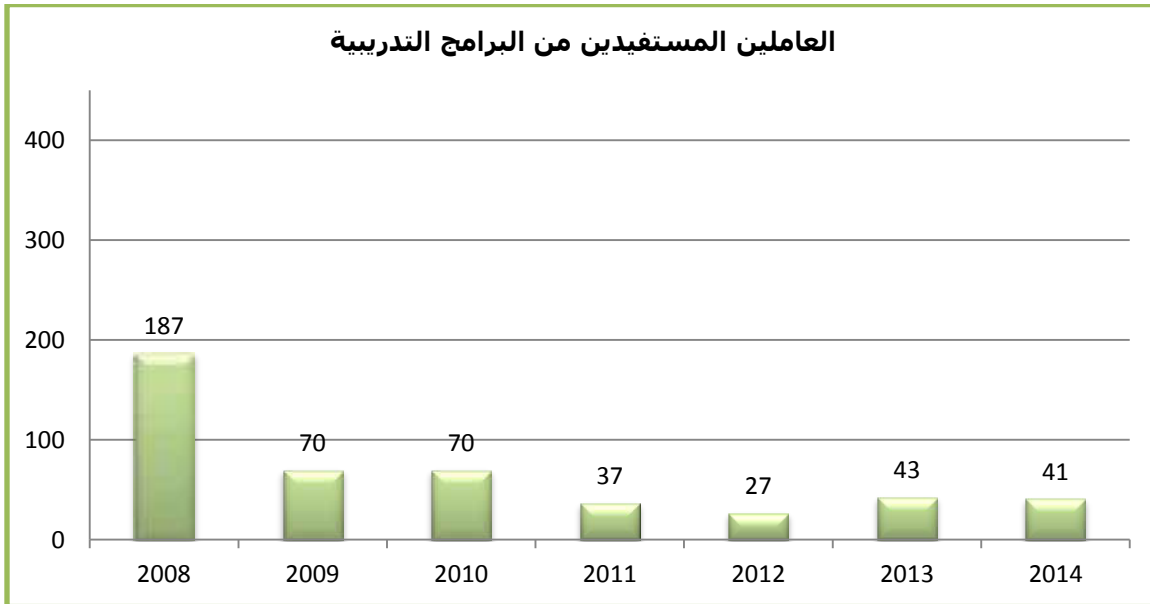

رابعاً : المؤشرات المالية:

1. **رقم الأعمال TURNOVER** بلغ رقم أعمال الشركة 118 851 528 جنيهه مقابل مبلغ 144 690 582 جنيهه فى العام الماضى بإنخفاض مقداره 25 839 054 جنيهه بنسبة 17.8% .
2. **مجمل الربح GROSS PROFIT** بلغ مجمل الربح هذا العام 23 606 621 جنيهه مقابل مبلغ 26 491 565 جنيهه فى العام الماضى بإنخفاض مقداره 2 884 944 جنيهه بنسبة 10.8% .
3. **ربح التشغيل EBITDA** بلغ ربح التشغيل هذا العام 4 398 297 جنيهه مقابل 8 896 627 جنيهه فى العام الماضى بإنخفاض مقداره 4 498 330 جنيهه بواقع 50.5% .
4. **صافى الربح/الخسارة Net Profit/Loss** حقق هذا العام صافى ربح مقداره 10 879 450 جنيهه مقابل صافى ربح مقداره 12 211 872 جنيهه فى العام الماضى بإنخفاض مقداره 1 332 422 جنيهه بنسبة 10.9% .
5. **نصيب السهم فى الأرباح** بلغ نصيب السهم فى الأرباح هذا العام 0.32 جنيهه مقابل 0.35 جنيهه فى العام السابق .

النسبة	الفرق	2013	2014	
% (17.8)	(25 839 054)	144 690 582	118 851 528	رقم الأعمال
% (10.8)	(2 884 944)	26 491 565	23 606 621	مجمل الربح
% (50.5)	(4 498 330)	8 896 627	4 398 297	ربح التشغيل (EBITDA)
% (10.9)	(1 332 422)	12 211 872	10 879 450	صافى الربح/الخسارة
% (8.5)	(0.03)	0.35	0.32	نصيب السهم من الأرباح/الخسارة
% 17.5	2 503 821	14 271 583	16 775 404	إجمالى الأصول الثابتة
% 66.6	14 912 251	22 376 228	37 288 479	نقدية بالصندوق والبنوك
% 0.58	1 039 972	178 164 119	179 204 091	حقوق المساهمين

أهم النسب المالية لعام 2014

2013	2014	
% 8.3	% 6.5	معدل العائد على المال المستثمر
% 6.8	% 6	معدل العائد على حقوق الملكية
1.1	1	معدل دوران رأس المال (مرة)
4.1	3.6	مؤشر التداول (مرة)
% 10.4	% 10	نسبة الربح قبل الضرائب/إجمالى الإيرادات

مؤشر التداول

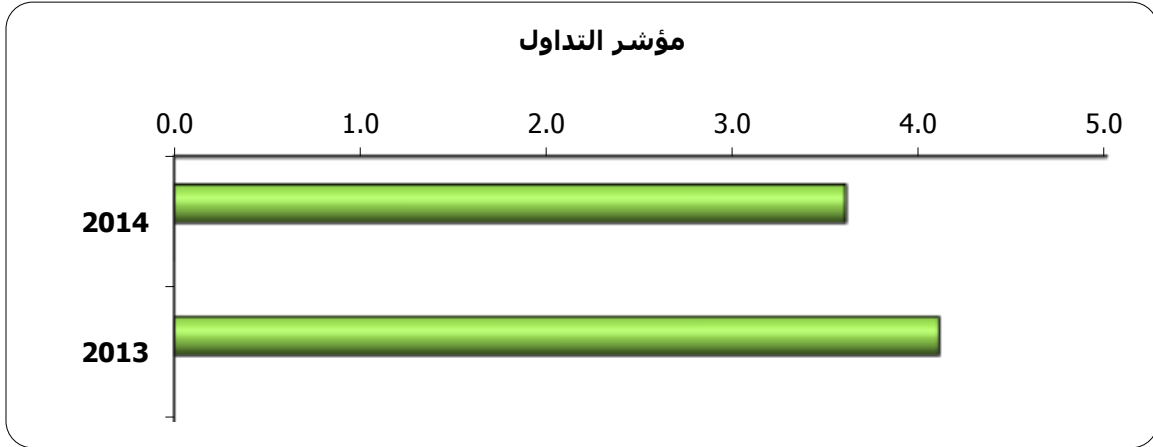

معدل دوران رأس المال

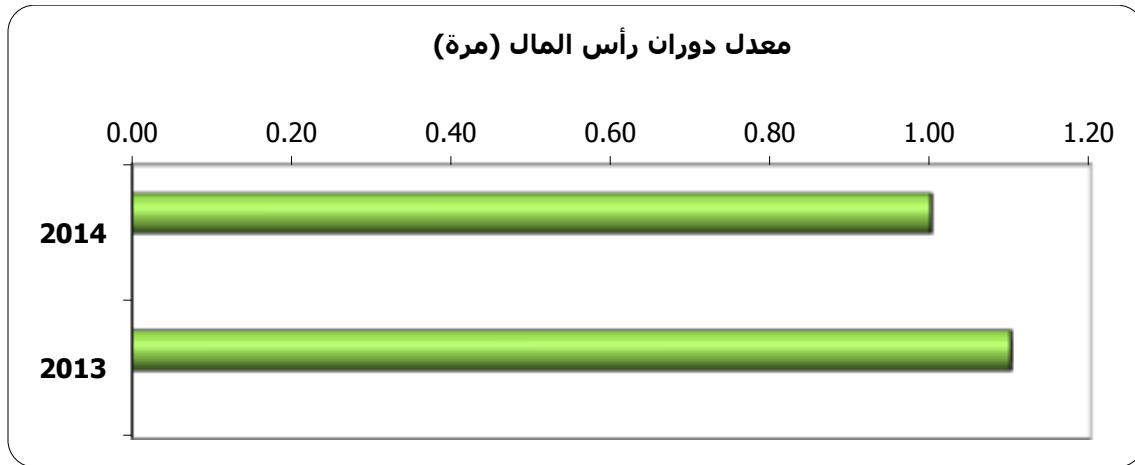

معدل العائد على حقوق الملكية

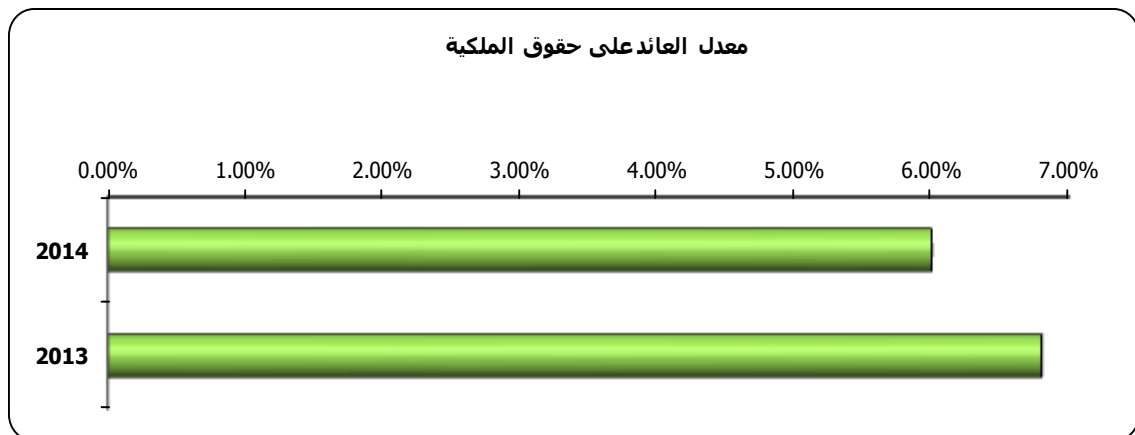

معدل العائد على المال المستثمر

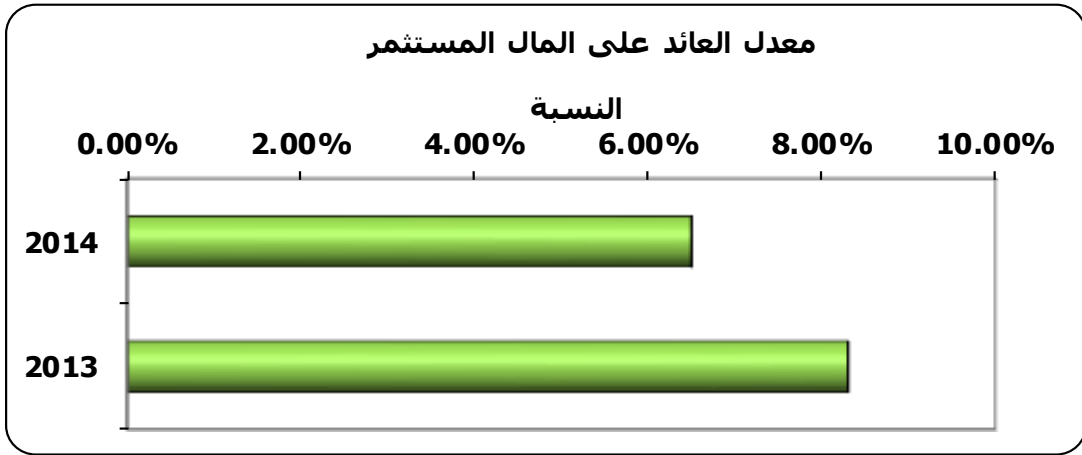

نسبة الربح قبل الضرائب / إجمالي الإيرادات

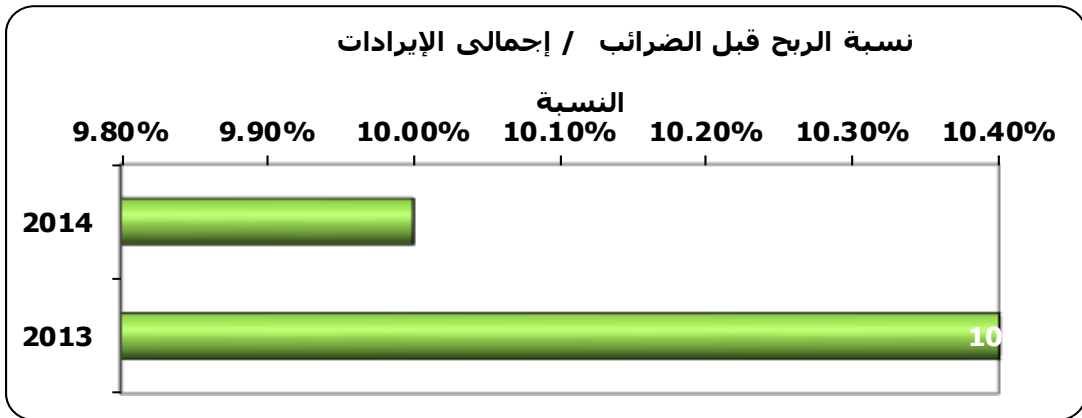

2.3 أهم أحداث الشركة في 2014

يناير

1. عقد مجلس إدارة الشركة إجتماعه الأول لعام 2014 خلال شهر يناير ، وكان من أهم قرارات الإجتماع مناقشة وإعتماد الموازنة التخطيطية لعام 2014، وقد استهدفت الموازنة مجمل ربح بلغ 38.56 مليون جنيهاً، وصافي ربح بعد الضرائب بلغت نحو 19 مليون جنيهاً.
2. قامت شركة ايجيترانس بحضور المؤتمر الذي نظمته شركة بلتون المالية لمقابلة ممثلى شركات المال و الاستثمار (الغربية و الأفريقية و العربية و المحلية) بعنوان (Gaining Momentum) والذي أقيم فى الفترة من 29-30 يناير 2014 بفندق فيرمونت هليوبوليس. و كانت الشركة قد تم تلقت دعوة للمؤتمر من قبل شركة بلتون المالية بناء على طلب من بعض المستثمرين المهتمين بالشركة وأنشطتها بصفة خاصة و قطاع النقل و اللوجستيات بصفة عامة ، كما كانت ايجيترانس ضمن عدد من الشركات المصرية الأخرى التى حضرت المؤتمر. و قد مثل شركة ايجيترانس فى هذا المؤتمر كلاً من السيد المهندس/ حسام لهيطة رئيس مجلس الإدارة و العضو المنتدب و الأستاذ / شريف حلمى مدير كفاءة الأعمال. و قام السيد المهندس رئيس مجلس الإدارة و العضو المنتدب لاييجيترانس بتقديم عرض للتعريف بالشركة و أنشطتها المختلفة و الشركات التابعة والشقيقة و أنشطة كل منهم ، كما تضمن العرض الأداء المالى وأهم المؤشرات المالية و المشروعات و الاستثمارات المستقبلية، بخلاف عرض لآداء السهم مقارنة بالمؤشرات الرئيسية للبورصة المصرية و قد كانت الاجتماعات تتم مع ممثلى كل شركة أو مؤسسة استثمارية على طريقة الاجتماعات المنفصلة بحيث قامت الشركة بمقابلة كل مستثمر على حدة لمدة ساعة و تم مقابلة 16 وفداً خلال يومي المؤتمر تخللها عدد من الأسئلة الهامة عن الشركة و نشاطها وأدائها خلال السنوات الماضية و رؤيتها المستقبلية متضمنة المشروعات و الاستثمارات التى تنوى الشركة عملها خلال الفترة القادمة. كما تضمنت الاجتماعات استفسارات عن الشركات التابعة و أنشطتها و علاقتها المباشرة و الغير مباشرة بإيجيترانس، وقام ممثلى ايجيترانس بالرد على جميع الأسئلة و الاستفسارات التى طرحت بالإجتماع.

فبراير

1. ايجيترانس الراعى الذهبى لمؤتمر "مستقبل و فرص الإستثمار فى الطاقة الجديدة والمتجددة" 17-18 فبراير تحت رعاية وزيرى الكهرباء و الطاقة والبترو و الثروة المعدنية تأتي أهمية المؤتمر فى ظل الأمل المعقودة على الطاقة الجديدة و المتجددة فى إنتشال البلاد من أزمة الطاقة الراهنة. و تجميع شبكة اللاعبين الرئيسيين فى تنمية هذا القطاع من السلطات الحكومية و المسئولين و الشركات العاملة فى القطاع و الأطلاع على أحدث تكنولوجيا فى الطاقة المتجددة و مناقشة خطط و رؤى المستقبل.



2. تم ترشيح السيدة / رانيا فاروق بسطويسي للمشاركة في مجموعة العمل التي ستقوم بتطوير وتحديث الدليل المصري لحوكمة الشركات الصادر عن مركز المديرين المصري، والذي سيتم اعتماده من الهيئة العامة للرقابة المالية. و يعد هذا الدليل بمثابة الدليل الاسترشادي لحوكمة الشركات والذي تستخدمه جميع أنواع المؤسسات في مصر لتطبيق الحوكمة ويتم من خلاله إنشاء أدلتها الداخلية . وقد عقدت اللجنة المشكلة اجتماعها الأول يوم الأربعاء الموافق 2014/2/26 بمقر الهيئة العامة للرقابة المالية بالقاهرة ل يتم عقد اجتماعها الثاني خلال إبريل الجاري، و يرأس هذه اللجنة السيد الأستاذ/ شريف سامي - رئيس الهيئة العامة للرقابة المالية ورئيس مجلس أمناء مركز المديرين المصري وتضم اللجنة كل من السادة:

1. الأستاذ/ شريف سامي - عن الهيئة العامة للرقابة المالية.
2. الأستاذ/ طارق يوسف - عن الجمعية المصرية لحوكمة الشركات.
3. الأستاذ/ مهند طه خالد - عن الجمعية المصرية للاستثمار المباشر.
4. الأستاذ/ محمد ماهر - عن الجمعية المصرية للأوراق المالية.
5. الأستاذ/ أحمد أبو السعد - عن الجمعية المصرية لإدارة الاستثمار.
6. الأستاذ/ محمد عمرو - عن الجمعية المصرية لإدارة الاستثمار.
7. الأستاذة/ رانيا فاروق - عن الشركة المصرية لخدمات النقل والتجارة "ايجيترانس".
8. الأستاذة/ هبة الصيرفي - عن البورصة المصرية.
9. الأستاذة/ عبلة خيري - عن البنك التجاري الدولي.
10. الأستاذ/ كامل جلال - عن شركة حديد عز.
11. الأستاذ/ محمد رياض - عن مركز المديرين المصري.



3. إنتهت الشركة المصرية لأعمال النقل الفني (إيتال) من تصميم الموقع الإلكتروني الجديد بالنسبة لها ويمكنكم زيارة الموقع على الرابط التالي : www.etalegypt.com



4. حضر كلاً من ا. / محمد سناء مدير علاقات المستثمرين وا. / رانيا فاروق المساعد الخاص لرئيس مجلس الإدارة ورشة عمل بمقر البورصة المصرية بالقية الذكية بالقاهرة يوم الثلاثاء 2014/2/25 وتهدف ورشة العمل المذكورة إلى إلقاء الضوء وتوعية مديري علاقات المستثمرين ومديري الحوكمة بالشركات بالتعديلات الجديدة على قواعد القيد واستمرار القيد والشطب بالبورصة المصرية بالإضافة إلى قواعد الإفصاح الجديدة بالبورصة.



مارس

1. اجتمع مجلس إدارة الشركة اجتماعه الثاني لعام 2014 في شهر مارس وكان من أهم قراراته مناقشة واعتماد القوائم المالية المستقلة والمجمعة المدققة عن 2013، وخلصت إلى ارباح مرحلة بلغت 4902659 في ضوء تعديلات الجهاز المركزي للمحاسبات مع إنخفاض صافي الربح لنفس المبلغ، واعتماد القوائم المالية المستقلة والمجمعة المدققة عن عام 2013.
2. عقدت شركة ايجيترانس الجمعية العامة العادية لها في 2014/3/30 بقاعة بيرل بفندق فيرمونت بمصر الجديدة بالقاهرة، وكانت من أهم قرارات الجمعية المصادقة على تقرير مجلس إدارة الشركة ومركزها المالي في نهاية 2013 المصادقة على تقرير مراقبي الحسابات عن الميزانية وقائمة الدخل والقوائم المالية الأخرى (المستقلة والمجمعة) عن نفس السنة المالية. كما تم التصديق على الميزانية وقائمة الدخل والقوائم المالية الأخرى (المستقلة والمجمعة) وذلك عن السنة المالية المنتهية، وتم إخلاء طرف رئيس وأعضاء مجلس الإدارة وإبراء ذمته عن السنة المالية. يذكر أن نتائج اعمال الشركة أظهرت عن عام 2013 تحقيق ارتفاع مطرد فى صافى ارباحها، حيث حققت صافى ربح بـ 27.575 مليون جنيه فى 2013 مقابل صافى ربح بـ 286.321 الف جنيه فى 2012. كما ارتفعت إيرادات مبيعات الشركة الى 152.469 مليون جنيه فى 2013 مقابل 124.503 مليون جنيه فى 2012 بنسبة نمو 22.4%. وتم اعتماد حساب توزيع الأرباح المقترح عن السنة المالية المنتهية ووافقت الجمعية بتوزيع أرباح نقدية 50 قرش عن كل سهم قيمته 10 جنيهات لحاملي السهم حتى تاريخ 2014/4/14. وتم الترخيص لمجلس الإدارة بالتبرع خلال عام 2014 بمبلغ 100000 جنيه ، ومبلغ 470000 جنيه للمسئولية الإجتماعية للشركات. كما تم اعتماد الخطة الاستثمارية للشركة عن عام 2014 – 2015، بجانب انتخاب أعضاء مجلس إدارة الشركة لمدة ثلاث سنوات اعتباراً من 2014/3/29 وهم كالتالي :
 - المهندس/ حسام وائل صديق لهيطه – عضو تنفيذي (مترشحاً عن نفسه).
 - الأستاذ/ أحمد مسعد بحيري – عضو تنفيذي (مترشحاً عن نفسه).

- المهندسة/ عبير وائل لهيطة - عضو تنفيذي (مترشحة عن نفسها).
 - الأستاذ/ حسن عطا- عضو غير تنفيذي (مترشحاً عن نفسه).
 - المهندس/ عبد الرحمن الخنه - عضو غير تنفيذي (مترشحاً عن نفسه).
 - الدكتورة/ مهجة عبد الرحمن بدران - عضو مستقل من ذوي الخبرة (مترشحة عن نفسها).
 - الدكتور/ عمرو قيس الرأي - عضو مستقل من ذوي الخبرة (مترشحاً عن نفسه).
 - الاستاذة/ عواطف سلطان - عضو غير تنفيذي (ممثلاً عن بنك الاستثمار القومي) .
 - الأستاذ/ محمد عبد العال السيد - عضو غير تنفيذي (ممثلاً عن بنك الاستثمار القومي).
- كما عقدت في نفس اليوم الجمعية العامة غير العادية للشركة في تمام الساعة الرابعة عصراً والتي قررت الموافقة على تعديل القيمة الاسمية للسهم من عشرة جنيهات إلى خمسة جنيهات، كما تم الموافقة على تعديل نص المادة 7 والمادة 8 من النظام الأساسي للشركة.
- وتم تفويض السيد رئيس مجلس الإدارة أو من يفوضه وإدخال أية تعديلات تراها الجهات الحكومية على قرارات الجمعية وذلك في ضوء اللوائح والقوانين المعمول به.
- وفي سياق متصل اعلنت الشركة عن إنه تقرر توزيع الكوبون رقم (7) بواقع 0.5 جنيه للسهم الواحد وذلك إعتباراً من 17 ابريل الجارى.

3. إنطلاقاً من ثقة مساهمي الشركة في أدائها قام المستثمر حسن ابراهيم مكى ابراهيم الكويتي الجنسية بشراء عدد 42,900 سهم من اسهم شركة المصرية لخدمات النقل ايجيترانس، لترتفع نسبة ملكيته فى الشركة بعد هذه العملية الى 5.0225%.

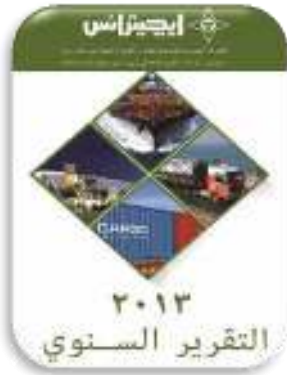

4. أصدرت شركة ايجيترانس تقريرها السنوي لعام 2013 خلال شهر مارس ، وللإطلاع على التقرير يمكن زيارة موقع علاقات المستثمرين الخاص بالشركة www.ir.egytrans.com

5. انتهت شركة "لوجيك للاستشارات الادارية" من مشروع تدعيم وتطوير انظمة الموارد البشرية لشركة ايجيترانس فى شهر فبراير 2014. وقد تم تدريب السادة المديرين وفريق الموارد البشرية على نظامى تقييم الاداء والتوظيف والنماذج الخاصة بهما فى شهرى يناير ومارس 2014.





6. حصل المهندس / جلال سليمان مدير إدارة تكنولوجيا المعلومات على درجة الماجستير في إدارة الأعمال بدرجة إمتياز من الأكاديمية العربية للعلوم والتكنولوجيا في تخصص سلسلة الإمداد بمعدل تراكمي 3.6 من 4.0

ابريل

1. **زيادة أرباح ايجيترانس خلال الربع الأول من العام المالي بزيادة 106% عن نفس الفترة من العام الماضي** أظهرت القوائم المالية غير المجمعة لشركة المصرية لخدمات النقل " ايجيترانس" خلال الربع الأول، زيادة في الأرباح بنسبة 106% . وتبعاً للبيان أصدرته الشركة فقد بلغ صافي ربح بـ 9.8 مليون جنيه مقابل 4.8 مليون جنيه خلال الفترة المماثلة من العام المالي 2012 / 2013 . وترجع أسباب تلك الزيادة في الأرباح إلى تغير سياسة إثبات إيرادات الإستثمارات في الشركات الشقيقة، وذلك وفقاً للأحكام والمعايير المحاسبية المصرية وبناءً على ملاحظات الهيئة العامة للرقابة المالية. يذكر أن الشركة حققت خلال 2013 صافي ربح 27.5 مليون جنيه ، مقابل صافي ربح 286 الف جنيه في 2012 . فيما كانت أظهرت نتائج الأعمال المجمعة للشركة المصرية لخدمات النقل "ايجيترانس" خلال الربع الأول من العام الجاري، تحقيق صافي ربح يبلغ 5.923 مليون جنيه بنمو قدره 17.6% مقارنة بصافي ربح يبلغ 5.038 مليون جنيه خلال الفترة المقارنة من 2013 .

2. أبقت بلتون فايننشال على السعر العادل لسهم شركة "ايجيترانس" عند 15.49 جنيه بفرص صعود تصل إلى 9.5% مع توصية بالاحتفاظ بالسهم. وقالت بلتون، في مذكره بحثية حديثة تلقي ، إنها تنظر بصورة إيجابية إلى شركة ايجيترانس خاصة في الأجل المتوسط إذ ترى أن الشركة ستتمكن من الإستفادة من إستعادة الاستقرار السياسي والإقتصادي في مصر مع زيادة الإنفاق الحكومي ونمو الاستثمار في القطاع الخاص، فضلاً عن تحسن نشاط التجارة العالمية والمحلية، والحجم القوي للمشروعات قيد التنفيذ خلال الثلاثة سنوات المقبلة، إضافة إلى سعيها لإضافة نشاطين جديدين. وأضافت بلتون أن الخطة التي تم الإعلان عنها مؤخراً والخاصة بنقل الحبوب عبر نهر النيل ستعمل كمحرك لزيادة القيمة العادلة لسهم الشركة في حالة التنفيذ. وتابعت بلتون : " قمنا بإجراء تقديرات أولية لهذا المشروع والذي نتج عنه زيادة القيمة العادلة بـ 5.86 جنيه للسهم". وتتوقع بلتون ان تحقق الشركة إيرادات بقيمة 187.4 مليون جنيه خلال عام 2014 بمعدل نمو سنوي تراكمي 9.8% خلال فترة التغطية حتى 2018، وفي الوقت نفسه تتوقع ان تصل صافي ارباح الشركة إلى 26.6 مليون جنيه في 2014 بمعدل نمو سنوي تراكمي 12.9% خلال نفس الفترة.

مايو

1. تم الإحتفال بمناسبة مرور 20 عام من التعاون المثمر بين شركه ايجيترانس و "TT CLUB" حيث تم دعوة ايجيترانس للعشاء من قبل "TT CLUB" وذلك في 19 مايو 2014 بفندق سان ستيفانو الاسكندريه. و قد حضر الساده من شركه ايجيترانس: المهندس / حسام لهيطة - رئيس مجلس الاداره و المهندس / عبد الحليم الشريف - مدير ادارته المشروعات والسيد / مجدي شحاته - مدير المشروعات المتخصصه المهندس / اسلام صلاح - مشرف المشروعات وو الساده من "TT CLUB":
- EMEA Regional Director Mr. Andrew Kemp, Gulf Director Mr. Julian Horn and Claims Executive Mr. Abdul Fattah.
- وفي نهاية العشاء تم تقديم هديه تذكاريه من قبل "TT CLUB" إلي السيد رئيس مجلس الإدارة



2. حضرت السيدة/ رانيا فاروق - المساعد الخاص لرئيس مجلس الإدارة دورة تدريبية بعنوان "دور مسئول علاقات المستثمرين" يومي 11 و12 مايو 2014 بفندق هيلتون رمسيس بالقاهرة. نظم الدورة كل من مركز المديرين المصري والهيئة العامة للرقابة المالية وقد حصلت السيدة/ رانيا فاروق على شهادة معتمدة باجتياز الدورة بعد النجاح في الاختبار التقييمي الذي أعقب الدورة.



يونيو

1. حققت شركة ايجيترانس لحلول المستودعات " EDS " خلال الربع الثاني من العام المالي 2014 اعلي نتيجة وصلت لها الشركة في تاريخها من حيث اعداد التانكات الواردة وزيادة الطلب علي التخزين حيث وصلت إلى نحو 660 تانك للغسيل و الصيانة، بينما وصل عدد التانكات المخزنة الي 1144 تانك مما أدى الي بدء التسليم علي المستوى الرابع بهدف استيعاب العدد المراد تخزينه. كانت قد شهدت شركة حلول المستودعات زيادة مطردة في حجم أعمال الربع الأول من عام 2014، حيث تجاوزت عدد الوحدات 39% مقارنة بنفس الفترة من عام 2013. وفي نفس السياق شهد موقع الشركة زيارة أحد أهم العملاء للشركة وهو ايفس جرينبير مدير اسطول شركة ستولت فرنسا . وصاحبه خلال الزيارة الوكيل المصري لشركة ستولت الفرنسية من شركة وورمز للملاحة، و تضمنت الزيارة عدة مناقشات بخصوص تطوير الأعمال و زيادة حجمها بين الشركتين خلال الفترة المقبلة .

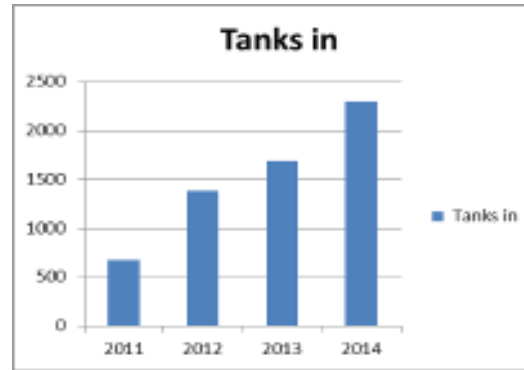

2. صرف ارباح العاملين عن عام 2013 بما فيهم تاركي الشركة.
3. استكمالاً لدورات التوعية بنظام الإتصالات بالشركة قام فريق عمل الإتصالات المكون من كل من السيدة/ رانيا فاروق المساعد الخاص لرئيس مجلس الإدارة والسيدة/ خديجة محجوب مدير مكتب رئيس مجلس الإدارة بإلقاء محاضرات توعية بنظام الإتصالات بالشركة لكافة مديري و موظفي فرع الإسكندرية يومي 28 و29 مايو 2014 كما قام فريق العمل بإلقاء محاضرة أخرى بشركة ايجيترانس لحلول المستودعات (إحدى الشركات التابعة) يوم 4 يونيو 2014.

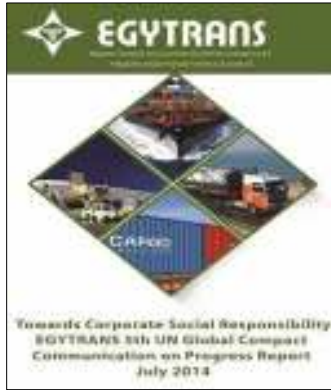

يوليو

أصدرت ايجيترانس تقريرها الخامس للأمم المتحدة والخاص بالإتفاق العالمي للأمم المتحدة 5th UN Global Compact Communication on Progress Report في يوليو 2014. ومن الجدير بالذكر أنه قد انضمت ايجيترانس للاتفاق العالمي للأمم المتحدة UN Global Compact يوم الثلاثاء الموافق 25 أغسطس 2009 و هو إطار يسمح للمؤسسات التجارية الملتزمة بموائمة عملياتها واستراتيجياتها مع عشرة مبادئ مقبولة عالمياً في مجالات حقوق الإنسان والعمل والبيئة ومكافحة الفساد. و الإتفاق العالمي هو أكبر مبادرة عالمية لخلق حس المواطنة لدى الشركات إذ يشارك فيه آلاف الأشخاص من أكثر من 100 بلد من جميع أنحاء العالم.

للإطلاع على التقرير يرجى لتكرم زيارة موقع علاقات المستثمرين بالشركة على الرابط التالي: <http://ir.egytrans.com/un.php>

أغسطس

1. إجتمع مجلس إدارة الشركة المصرية لخدمات النقل والتجارة " ايجيترانس " منتصف أغسطس 2014 بفرع الشركة ببورسعيد، وتم الاطلاع على تقرير Balanced Scorecard المعدل للربع الأول من 2014، كما تم الاطلاع على التقرير التفصيلي المقدم من السيد المهندس/ رئيس مجلس الإدارة والعضو المنتدب عن نشاط الشركة في الربع الثاني من 2014، كما إعتد المجلس سياسة الائتمان.

سبتمبر

1. في نهاية سبتمبر 2014 إجتماع مجلس إدارة الشركة بقاعة "أوبال" بفندق فيرمونت بمصر الجديدة، وأحيط المجلس علماً بما ورد في تقرير 2015-2018 Expected Projects in Egypt المقدم من المهندس عبد الحلیم الشريف مدير إدارة المشروعات. كما إعتد المجلس تشكيل لجنة المراجعة والحوكمة الجديد وأصبح كالآتي:
 - ا. / حسن عطا - عضو غير تنفيذي (رئيساً للجنة).
 - د. / عمرو قيس الرأي - عضواً مستقلاً (عضو باللجنة).
 - ا. / محمد عبد العال - عضو غير تنفيذي (عضو باللجنة).
 كما إعتد المجلس المراجعة نصف السنوية لإستراتيجيات الشركة، وأحيط المجلس علماً بما ورد في تقرير Balance Scorecard للربع الثاني من 2014.

2. عقدت لجنة الاستثمار التابعة لمجلس إدارة الشركة إجتماعها رقم 2014/3 في نهاية سبتمبر 2014 بفندق فيرمونت بمصر الجديدة بقاعة "أوبال" بحضور المهندس / حسام وائل صديق لهيطة - رئيس مجلس الإدارة والعضو المنتدب ، و الدكتور/ عمرو قيس الرأي عطية ، الأستاذ/ محمد عبد العال ، المهندس/ عبد الرحمن الخنه ، كما حضر الإجتماع اللواء / كريم أبو الخير - المستشار الفني لرئيس مجلس الإدارة ، الأستاذ/ شريف حلمي - مدير كفاءة الأعمال بالشركة، والأستاذ/ أمير عباس - المساعد الخاص لرئيس مجلس الإدارة للدراسات المالية.
 وقد ناقشت اللجنة جدول الأعمال حيث تم الإحاطة واعتماد ما تم من إجراءات في مشروع الميناء المائي للغلال و الحبوب (ميناء الإسكندرية)، بالإضافة إلى اعتماد ما تم من إجراءات بخصوص رفع رأس مال شركة إيتال.
 كما إعتدت اللجنة ما تم حتى الآن في مشروع ساحة تخزين (ميناء الأدبية) والتي تقع على مساحة 10 آلاف متر مربع، علاوة على الإحاطة بأخر المستجدات في مشروعات مدينة 6 أكتوبر (مشروع الميناء الجافة وساحة الحاويات الفارغة)، والإحاطة بأخر المستجدات في مشروعات محور قناة السويس، كما الاطلاع على مذكرة ما تم حتى تاريخه بخصوص تجزئة القيمة الاسمية للسهم، فضلاً عن المؤشرات المالية المستقبلية لشركة ايجيترانس لحلول المستودعات EDS .

3. تقرر إنشاء قسم للتخزين بفرع السويس لإدارة مشروع تخزيني بميناء الأدبية بمسمى "EgyProject Bonded Storage Services" operated by "Egytrans" إيجي بروجيكت باونديد ستوريج سيرفيسيز". و صدر القرار بعد الإطلاع على النظام الأساسى للشركة وعلى الهيكل التنظيمى للشركة وعلى قرار مجلس إدارة الشركة رقم (4) لسنة 2014 بتاريخ 12 أبريل 2014 ، كما استند القرار على ما ورد بالموازنة التخطيطية للشركة عن عام 2014 ليتبع هذا القسم فرع السويس، وتعديل الهيكل التنظيمى للشركة تنفيذاً لذلك .



أكتوبر

1. إنتهت شركة ايجيترانس لحلول المستودعات من الأعمال المدنية بمشروع ضم مساحة جديدة لمساحة تخزين الشركة والتي تصل مساحتها إلى نحو 5 آلاف متر مربع ، مما يمكن الشركة من استيعاب عدد أكبر من التانكات للتنظيف والتخزين التي تستهدفها خلال الفترة المقبلة ، كما تم الإنتهاء من بناء سور حول الأرض الجديدة و جاري حالياً العمل بأشغال الإنارة و الأعمال الكهربائية . كما قامت الشركة بتمهيد و سفلتت و تنظيم المنطقة المقابلة لواجهة الشركة بمساحة 1305 متر مربع و ذلك لإعطاء فرصة أكبر لوسائل النقل الانتظار أمام الشركة بشكل أمن و عدم تعطيل عمليات الدخول و الخروج وإعطاء شكل جمالي أفضل بكثير لواجهة الشركة كما تم نقل البوابة الحديدية الاوتوماتيكية الخلفية و تركيبها أمام البوابة الرئيسية لزيادة وسائل الأمن والأمان بالشركة.



2. قامت شركة ايجيترانس لحلول المستودعات بعقد دورة تدريبية للفنيين والعاملين بالشركة بهدف التدريب علي غسيل الشاحنات التانك المخصصة لنقل بضائع الصب السائل. وتهدف تلك الدورة إلى إدراج نشاط غسيل الشاحنات التي تحمل الحاويات الأيزوتانك كنشاط جديد ضمن خدمات و أنشطة الشركة . و قد تم التدريب علي يد الخبير/ ايمن الركاوي استشاري الشركة المقيم بهولندا خلال زيارته لموقع الشركة



3. اعتمد مجلس ادارة الشركة المصرية لخدمات النقل "ايجيترانس" مؤشرات نتائج الأعمال المجمعة خلال فترة الأشهر التسعة المنتهية فى 30 سبتمبر 2014، بتحقيق صافى ربح 9.9 مليون جنيه مقابل ربح 18.4 مليون خلال الفترة نفسها من العام السابق ، وذلك بتراجع فى الأرباح بلغ 45.8% . وحققت الشركة اجمالي ايرادات خلال الفترة بلغت 108.2 مليون جنيه مقابل 117.5 مليون جنيه خلال الفترة المقابلة من العام الماضي . وأظهرت نتائج أعمال الشركة المستقلة خلال الفترة ذاتها، تحقيق صافى ربح 14.7 مليون جنيه مقابل ربح 13.8 مليون خلال الفترة نفسها من العام السابق بزيادة فى الأرباح بلغت 6.7% . يذكر أن الشركة حققت خلال فترة السنة أشهر المنتهية فى 30 يونيو 2014، صافى ربح بلغ 8.9 مليون جنيه مقابل 10.9 مليون جنيه خلال الفترة المماثلة من العام الماضي. بنسبة تراجع فى الأرباح بلغت 19% . فيما أظهرت نتائج الأعمال غير المجمعة عن نفس الفترة تحقيق صافى ربح بـ 10.7 مليون جنيه مقابل 10.2 مليون جنيه.

نوفمبر

1. قام فرع القاهرة بأعمال التخليص و النقل و المناولة لعدد 7 حاويات الخاصة بالاجهزة والمهمات الخاصة بعروض ديزنى لايف و التى اقيمت فى الفترة من 18 الى 22 نوفمبر 2014 بقاعة المؤتمرات بالقاهرة. و تم اعادة تصدير المهمات و الاجهزة بعد انتهاء العروض وشحنها الى الولايات المتحدة الامريكية بالشحن البحرى بالتعاون و التنسيق مع فرع بورسعيد

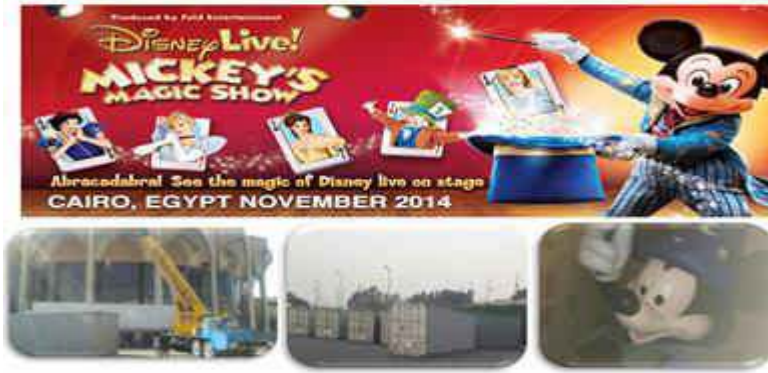

2. أعلنت شركة ايجيترانس عن صدور حكم لصالح الشركة أسفر عن تخفيض الوعاء الضريبي للشركة عن الأعوام 94-98 بمبلغ 10.816 مليون جنيهاً . و صدر الحكم من قبل ضرائب شركات الأموال من خلال حكم مستأنف فى الدعوى رقم 47 لسنة 2010 ضرائب كلي بورسعيد لصالح الشركة عن السنوات من 94/98 وفي إنتظار النسخة التنفيذية لمعرفة تفاصيل الحكم والأثر المالي. وفي نفس السياق صدر فحص الضرائب العامة على المبيعات عن عامى 2012/2013 حيث تم الفحص الضريبي عن السنوات 2012/2013 لحسابات الشركة بفروق ضريبية مستحقة حوالى 8000 جنيه.

3. تسلمت الشركة المصرية لخدمات النقل "ايجيترانس" موافقة الهيئة العامة للإستثمار والمناطق الحرة على تجزئة سهم الشركة ليصبح قيمة السهم 5 جنية بدلا من 10 جنية وفقاً للقرار الصادر بموجب محضر الجمعية العامة غير العادية بالجلسة المنعقدة فى 30 مارس 2014. وأضاف بيان صادر عن الشركة أنه تم الإنتهاء من هذا الإجراء مع بقاء راس مال الشركة كما هو عند 156 مليون جنيه موزعاً على عدد 31.2 مليون جنيه، وذلك وفقاً للقرار الصادر بموجب محضر الجمعية العامة غير العادية بالجلسة المنعقدة فى 30 مارس 2014، وتلك التجزئة ستكون لحامل السهم بنهاية جلسة تداول الأربعاء الموافق 12 نوفمبر 2014. وقررت لجنة القيد بالبورصة بجلستها

المنعقدة يوم الأربعاء الأخير من أكتوبر الماضي ، بدء تداول السهم بالقيمة الاسمية الجديدة يوم الخميس الموافق 13 نوفمبر 2014.



4. تم عمل مقارنة بين ما تم تنفيذه حتى الآن من تطبيقات الحوكمة داخل الشركة وبين ما ورد سابقاً في تقرير وتوصيات مؤسسة التمويل الدولية في عام 2008/2007 . كما تم الحصول على عرض من مؤسسة التمويل الدولية IFC للقيام بأعمال المراجعة على تطبيقات الحوكمة بالشركة خلال عام 2015 وإصدار تقرير بتوصيات لتحسين الأداء في مجال الحوكمة بالشركة.

ديسمبر

1. حصلت الشركة المصرية لخدمات النقل "ايجيترانس" على الموافقة من الهيئة العامة للإستثمار والمناطق الحرة بمدد مدة الترخيص بمزاولة نشاط مشروع ايجيترانس لخدمات المناطق الحرة بيورسعيد لمدة عامين حتى 1 ديسمبر 2016. وكانت قد حصلت الشركة على هذا الترخيص من نوفمبر 2012 لمدة عامين ليتم تجديده خلال العام الجاري، وذلك وبذات الغرض المرخص له بمزاولته مع مراعاة ما يلي: الإلتزام بالتصدير إلي خارج البلاد بنسبة 100% لكافة الأصناف الواردة في البند أولاً بالترخيص ، وأن تكون قطع غيار السيارات جديدة مع إحتساب صادرات المشروع إلي الجهات المعفاة ضمن نسبة صادراته إلي خارج البلاد ، وبالنسبة لبند الخدمات الأولية ومستلزمات إنتاج الملابس الجاهزة يتم السماح بالتصدير للسوق المحلي بنسبة لا تزيد عن 50% من إجمالي الصادرات السنوية وبشرط أن يكون التصدير للسوق المحلي للمصانع فقط، كما يجب الإلتزام بسداد كافة مستحقات الهيئة وتنفيذ إشتراطات الدفاع المدني والحريق وقواعد وأصول التخزين السليم .

3.3 أهم المشروعات في 2014

1. إيجيترانس تستكمل أعمال مشروع محطة كهرباء شمال الجيزة لمعدات شركة SEPCO الصينية

قامت الشركة المصرية لخدمات النقل و التجارة (إيجيترانس) ش.م.م. بإستكمال أعمال التخليص والتفريغ والنقل الخاصة بمحطة كهرباء شمال الجيزة بأبو غالب تنفيذاً للإتفاق التعاقدى الموقع بشهر بشهر يونيو 2013 و يبلغ حجم الشحنات بهذه المرحلة حوالي 20000 طن نولوني .

2. إيجيترانس تستكمل أعمال مشروع محطتي كهرباء شمال الجيزة لمعدات شركة Ansaldo Energia الإيطالية

قامت الشركة المصرية لخدمات النقل و التجارة (إيجيترانس) ش.م.م. بإستكمال أعمال التخليص والتفريغ والنقل الخاصة بمحطة كهرباء شمال الجيزة بأبو غالب مع شركة Geodis Wilson Italia يبلغ حجم المشروع حوالي 60000 طن نولوني تم تنفيذهم خلال عامي 2013 و 2014.

3. إيجيترانس تنفذ أعمال مشروع محطة كهرباء شمال الجيزة لمعدات شركة STF الإيطالية

قامت الشركة المصرية لخدمات النقل و التجارة (إيجيترانس) ش.م.م. بإستكمال أعمال التخليص و التفريغ والنقل الخاصة بمحطة كهرباء شمال الجيزة بأبو غالب تنفيذاً للإتفاق التعاقدى الموقع بشهر ديسمبر 2012 و يبلغ حجم المشروع حوالي 18,000 طن نولوني .

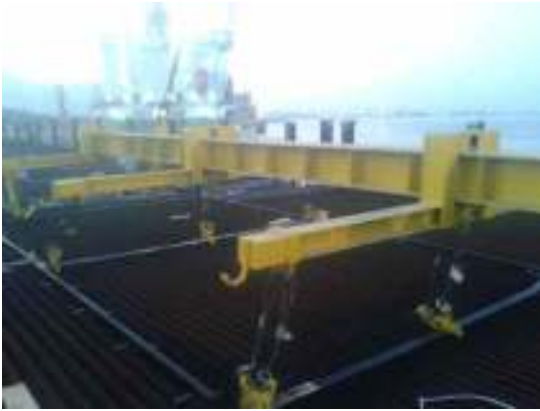

4. إيجيترانس تنفذ أعمال مشروع محطة كهرباء شمال الجيزة لمعدات شركة TBEA الصينية

قامت الشركة المصرية لخدمات النقل و التجارة (إيجيترانس) ش.م.م. بتنفيذ أعمال النقل الخاصة بمحطة كهرباء شمال الجيزة بأبو غالب تنفيذاً للإتفاقيات التعاقدية الموقعه بشهور إبريل و نوفمبر 2013 و ابريل 2014 و يشمل هذا المشروع حوالي 10000 طن نولوني و منها عدد ثلاثة محولات (محول زنة 262 طن و محولان زنة 233 طن) و قد تم نقلهم بإستخدام النقل النهري و النقل البري للتغلب علي معوقات الطريق.



5. تنفيذ أعمال محطة رياح جبل الزيت لمعدات شركة Gamesa الأسبانية

قامت الشركة المصرية لخدمات النقل و التجارة (إيجيترانس) ش.م.م. بإستكمال أعمال التخليص والتفريغ و النقل لأجزاء المراوح الخاصه بمحطة رياح جبل الزيت و يبلغ حجم المشروع حوالي 150,000 طن نولوتي.



6. إستمرار أعمال محطة كهرباء السخنة لمعدات شركة Doosan Heavy Industries الكوريه

قامت الشركة المصرية لخدمات النقل و التجارة (إيجيترانس) ش.م.م. بالإستمرار في أعمال التخليص والتفريغ والنقل الخاصه بمحطه كهرباء العين السخنة بالسويس. يبلغ حجم التعاقد حوالي 136000 طن نولوني وتبلغ القيمة الإجمالية لهذا العقد 40 مليون جنيه ومن الجدير بالذكر انه قد بدأ العمل في هذا المشروع خلال الربع الثاني من 2011 ومن المتوقع أن يستمر العمل في هذا المشروع حتى الربع الثاني من عام 2015.



7. إستمرار تنفيذ أعمال محطة كهرباء السخنة لمعدات شركة Sumitomo Corporation اليابانيه

تم إستكمال تنفيذ أعمال التخليص و التفريغ والنقل الخاصه بمحطه كهرباء العين السخنة بالسويس علي مدار العام مع شركة Sumitomo Corporation تنفيذاً للعقد الموقع في أكتوبر 2011 و يبلغ حجم المشروع حوالي 25000 طن نولوني و من المتوقع إنتهاء أعمال المشروع خلال عام 2015



**8. إيجيترانس تستكمل نقل المعدات الخاصة بمشروع مترو القاهرة - المرحلة الثالثة
لمعدات شركة Mitsubishi Corporation**

قامت الشركة المصرية لخدمات النقل والتجارة (إيجيترانس) ش.م.م. بإستكمال أعمال التخليص والتفريغ والنقل الخاصة بالمرحلة الثانية من مترو القاهرة الكبرى يبلغ حجم التعاقد حوالي 22500 طن نولوني ومن الجدير بالذكر انه قد بدأ العمل في هذا المشروع خلال الربع الثالث من 2012 .

9. إيجيترانس تنفذ أعمال مشروع محطة كهرباء سمالوط لمعدات شركة TBEA الصينية
قامت الشركة المصرية لخدمات النقل و التجارة (إيجيترانس) ش.م.م. بتنفيذ أعمال التخليص والتفريغ و النقل الخاصة بمحطة كهرباء سمالوط تنفيذاً للإتفاق التعاقدى الموقع بشهر ابريل 2014 ويشمل هذا المشروع محول واحد زنة 245 طن و قد تم نقله بإستخدام النقل النهري و النقل البري للتغلب علي معوقات الطريق.



10. إيجيترانس تنفذ أعمال تركيبات مشروع محطة كهرباء السويس لمعدات شركة Alstom International

قامت الشركة المصرية لخدمات النقل و التجارة (إيجيترانس) ش.م.م. بتنفيذ أعمال التخليص والتفريغ و النقل الخاصة بمحطة كهرباء السويس مع شركة Alstom International و يشمل هذا المشروع علي عدد 1 مولد بخاري زنة 360 طن



11. إيجيترانس تنفذ أعمال تركيبات مشروع محطة كهرباء السويس بالتعاون مع شركة ALE Heavy lift Iberica SA و مع شركة مصر للمشروعات الميكانيكية و الكهربائيه

قامت الشركة المصرية لخدمات النقل و التجارة (إيجيترانس) ش.م.م. بتنفيذ أعمال التركيبات لعدد 1 مولد بخاري زنة 360 طن خاص بمحطة كهرباء السويس و ذلك تنفيذاً للإتفاق التعاقدى الموقع في 17 ديسمبر 2013 مع شركة مصر للمشروعات الميكانيكية و الكهربائيه .



13- إيجيترانس تنفذ أعمال نقل بمحطة محولات بدر لمعدات شركة Daewoo International corporation الكوريه

قامت الشركة المصرية لخدمات النقل و التجارة (إيجيترانس) ش.م.م. بتنفيذ أعمال النقل الخاصة بمحطه محولات بدر تنفيذاً للإتفاق التعاقدى الموقع بشهر مايو 2014 و يشمل هذا المشروع عشرة محولات زنة المحول الواحد 119 طن.



14- إيجيترانس تنفذ أعمال نقل محطة كهرباء الوليديه لمعدات شركة Mitsubishi Heavy Industries اليابانيه

قامت الشركة المصرية لخدمات النقل والتجارة (إيجيترانس) ش.م.م. بتنفيذ أعمال التخليص والتفريغ والنقل الخاصة بتجديد محطة كهرباء الوليديه تنفيذاً للإتفاق التعاقدى الموقع بشهر أغسطس 2014 و يبلغ حجم المشروع حوالي 10000 طن نولوني.

15- إيجيترانس تنفذ أعمال نقل معدات محطات الطاقة الشمسية بالوادي الجديد وسوهاج و سيوه التابعه لهيئة الطاقة الجديده و المتجدده

قامت الشركة المصرية لخدمات النقل والتجارة (إيجيترانس) ش.م.م بتنفيذ أعمال التخليص والتفريغ والنقل الخاصة بمحطات الطاقة الشمسية بالوادي الجديد و سوهاج و سيوه

16- إيجيترانس تنفذ أعمال نقل مواد تصنيع أبراج محطات الرياح مع شركة El-Sewedy Power المصريه

قامت الشركة المصرية لخدمات النقل و التجارة (إيجيترانس) ش.م.م. بتنفيذ أعمال التخليص والتفريغ و النقل لمواد تصنيع أبراج محطات الرياح مع شركة السويدي باور تنفيذاً للاتفاق التعاقدى الموقع بشهر مايو 2014 و يبلغ حجم المشروع حوالي 5000 طن نولوني.

4.3 تحليل الإدارة لأهم تطورات عام 2014 أولاً: تحليل لأهم المعوقات و مقومات النجاح لعام 2014

المقومات الإيجابية لعام 2013

يعتبر عام 2014 من السنوات التي يشهد فيها للشركة بالكفاءة و حسن الإدارة، بالرغم من الظروف الصعبة التي تمر بها مصر في الآونة الأخيرة إقتصادياً و أمنياً و سياسياً، وكان للشركة، والحمد لله، مردود إيجابي نلخصه في الآتي:

1. حفاظ الشركة على نصيبها من سوق خدمات النقل و تنميتها .
2. استمرار الشركة في خطط التطوير و التنمية الداخلية .
3. قوة المركز المالي للشركة.
4. استحواذ إيجيترانس على أكبر نصيب من سوق المشروعات و اتمامها على أكمل وجه .
5. التركيز على نوعية العملاء الصناعيين الكبار ذوي حجم البضائع الكبير و الربحية العالية.
6. تم تدعيم شركة إيتال بمعدات جديدة ذات قدرة عالية مما زاد من القدرة التنافسية للشركة في مجال النقل الثقيل والمشروعات بصفة عامة.
7. وجود شبكة وكلاء خارجية قوية ساعدت على إسناد بعض الأعمال بالقطاعات المختلفة.

أما بالنسبة لشركة إيجيترانس لحلول المستودعات - وهي إحدى الشركات التابعة - فقد كانت المقومات الإيجابية لعام 2014 كالتالي:

1. تقديم خدماتنا بالطريقة العلمية الصحيحة و التي لا تقل عن مثيلتها بالخارج .
2. اهتمام ادارة الشركة بالعمل علي تطوير الاداء و تزويد الشركة بالمعدات الحديثة .
3. عدم وجود منافسين علي نفس مستوي الجودة و الأداء .
8. وجود شركة مثل شركتنا بالسوق المصري ساعدت بالفعل علي زيادة استخدام الايزوتنك مما اصبح له أكبر الأثر في تنشيط الصادرات و الواردات للمواد الكيماوية و السائلة بوجه عام .
9. اتخاذ ما يلزم من الاجراءات للحصول على عضوية شركة EDS لأحد الهيئات العالمية المتميزة في مجال غسيل التتكات و عمل الصيانات و الاختبارات اللازمة لها.

المعوقات لعام 2014

1. الإضرابات والاحتجاجات والخلل الأمني الذي يؤثر سلبا على عملية تطوير الأعمال.
2. انخفاض الأمان على الطرق مما أدى لزيادة المخاطر وبالتالي التكلفة في هذا الشأن.
3. ارتفاع سعر صرف العملات الأجنبية مقابل الجنيه المصري.
4. ضعف التدفقات المالية من العملاء نتيجة للظروف الاقتصادية.
5. القرارات المالية الخاصة بالبنوك من تأخر التحويلات و فتح الاعتمادات.
6. صدور عدة قرارات رسمية تحد من استمرار تنمية نشاط الترازيت.
7. اضطراب في القضاء مما أدى إلى تأخر الفصل في القضايا.
8. التأخر من جانب الداخلية في تنفيذ الأحكام مما أثر على إمكانية تحصيل الشركة لمبالغ مستحقة لصالحها بموجب أحكام قضائية.
9. التأخر في أو التوقف عن اتخاذ القرار في بعض المصالح الحكومية مما أثر في الحصول على بعض الحقوق لصالح الشركة.
10. انخفاض حجم الاستثمارات الجديدة بشكل ملحوظ مما أثر على حركة الصادرات والواردات.
11. انخفاض معدلات الأعمال المعتادة من العملاء نتيجة الخوف من ظروف الحالة السياسية غير المستقرة.

المعوقات داخل قطاع حمارك الاسكندرية والدخلة والهيئة العامة للرقابة على الصادرات والواردات:

1- المعوقات داخل قطاع الحمارك:

1. عدم الالتزام بشروط اتفاقية الجات من حيث قيمة الصفقة والطرق البديلة لتحديد القيمة فى حالة الاختلاف حيث يتم بالاستعانة بالطرق السابقة (اتفاقية بروكسل) مما يترتب عليه زيادة العبء الضريبى على المستوردين وكذلك تحملهم بكافة الغرامات الناتجة فى التأخير عن الافراج عن الرسائل
2. غموض تفسير المادة الثامنة من لائحة قانون الاستيراد والتصدير والتي تشترط ان تكون السلع المستوردة مصحوبة بفاتورة مدون بها اسم المنتج وعنوانه ورقم التليفون وتظهر هذه المشكلة بصورة واضحة فى الاستيراد بغرض الاتجار حيث انه ليس من الضرورى ان يكون المستورد هو المنتج لهذه السلع
3. يوجد صعوبات فى نظام اللوجيستيات ينتج عن ان القائمين بعمليات الكشف والمعايينة بنقاط الفحص ليس هم من يقوموا بعمليات التثمين وتحديد الرسوم الجمركية وهذا يؤدى الى وجود نقاط خلاف كثيرة وصعوبة فى مناقشة هذه اللجان حيث ان الاتصال بينهم يتم تليفونيا مما يؤدى الى عدم توضيح وجه النظر الناتجة عن هذا الخلاف
4. تدهور حالة المراكز اللوجيستية نتيجة لعدم القيام بالصيانة الدورية للاجهزة الخاصة بها مما ينتج عنه اعطال كثيرة فى اغلب الاحيان وتأخير فى الاجراءات الجمركية
5. نظام المخازن الخارجية وماينتج عنه من طول فترة التخزين وطبقا للتعليمات الجديدة يتم كشف ومعايينة الرساله داخل الدائرة الجمركية قبل ارسالها الى المخزن الخارجى تحت نظام الترانزيت واعاده الكشف والمعايينة مره اخرى بالمخزن الخارجى عند الافراج النهائى مما ينتج عنه تعرض الرسائل للتلف وطول فتره الاجراءات الجمركية
6. اصرار الجمارك على ضرورة تحصيل الامانة فى حالة الخلاف بموجب خطاب ضمان بنكى ورفض الامانة النقدية مما يترتب عليه تكلفه زائدة للمستوردين
7. عدم الالتزام بتطبيق نظام المسارات المنصوص عليه فى اللائحة التنفيذية لقانون الجمارك وهذا يؤدى الى تكلفة زائدة وطول مدة الاجراءات -على الرغم من ان الغرض منها اختصار الوقت.
8. نظرا للظروف التى تمر بها البلاد - فأن اجراءات الكشف والمعايينه ازدادت صعوبه حيث يتم الفحص على كامل الرساله - لمنع تهريب الالعب الناريه والمخدرات- وفى انتظار تفعيل نظام الفحص بالاشعاع للتغلب على هذه الصعوبات

2- المعوقات داخل الهيئة العامة للرقابة على الصادرات والواردات:

1. عدم وضوح الكميات المطلوب سحبها اثناء عمليات الفحص الخاصة بالواردات (حيث كان المتبع ان يتم السحب عن الاصناف التى يزيد عددها عن خمسين قطعة للمرقوم الواحد)
2. تأخر نزول اللجان لاتمام الفحص والمعايينة لمدته تتجاوز اكثر من يوم وبعض هذه اللجان يكون لها ايام محددة خلال الاسبوع
3. اصرار الواردات على ان التفويض المقدم لهم يكون من المستورد الى المستخلص مباشرة وليس لشركة التخليص كما هو متبع فى نظام الجمارك
4. تأخير تحديد الرسوم عن الحاسب الالى حيث ان الرسوم يتم تحديدها بمعرفة الادارة الالكترونية للواردات مما يؤدى الى زيادة المدة المحددة لانهاء عرض الواردات
5. طول فترة ظهور النتائج حيث ان بعض الاصناف يتم فحصها فى معامل خارجية بمحافظات اخرى خارج الاسكندرية مما يؤدى لزيادة فى الوقت والتكاليف
6. اصرار الواردات على ان الفحص يتم طبقا للمواصفة القياسية المصرية وهى غير معروفه لكثير من المستوردين مما ينتج عنه رفض الشحنة فى كثير من الاحيان وطول مدة الفحص وتكرار تحصيل الرسوم مره اخرى

7. سيبدأ من شهر مارس القادم تفعيل قرار قطاع التجاره الخارجيه- بالنسبه لواردات الصين للتجار - ان تكون شهاده CIQ مصحوبه بالمواصفه القياسيه للاصناف الوارده مما يزيد من صعوبه اجراءات الفحص- حيث لن يتم الفحص الا بموجبها
8. لا يوجد مبنى واحد للوردات فى جمرك الاسكندريه -كما هو الحال فى جمرك الدخيله-مما يزيد من صعوبه اجراءات التقديم والفحص للواردات

ثانيا :تحليل لأهم إنجازات إدارة الموارد البشرية لعام 2014

• وحدة التدريب

أ.التدريب الداخلى :-

- تم تنفيذ تدريب داخلى تحت مسمى "مهارات التفاوض" وقد حضر من القاهرة عدد 13 متدرب و8 متدربين بفرع الاسكندرية وقد تم إستخدام نظام ال video conference لأول مرة بالشركة فى تنظيم البرامج التدريبية.
- تم تنفيذ تدريب داخلى لعدد 5 متدربين جميعهم بفرع الشركة بالاسكندرية

ب.التدريب الخارجى :-

- عدد البرامج التى تم تنظيمها خلال عام 2014 (17) منهم (16)برنامج تم تنفيذهم خارجياً وبرنامج واحد فقط داخلياً بالشركة.
- عدد المتدربين المستفيدين من البرامج 41 موظف بنسبة 13 %، مع العلم أن هناك اكثر من موظف إستفاد بأكثر من برنامج تدريبي.
- من أهم البرامج التى نفذت خلال العام :
 - التفاوض الفعال
 - Marketing Professional Certificate
 - Business Continuity
 - Advanced corporate financial modeling
 - دور مسئول علاقات المستثمرين
 - FIATA Diploma
 - VMWARE VSICM

• وحدة التعيينات

- تم تعيين عدد 39 موظف على مدار العام بإيجيترانس.

▪ أهم الوظائف

- مستشار رئيس مجلس الإدارة للعلاقات الخارجية
- مدير إدارة الموارد البشرية

▪ وحدة التطوير

- تغيير الهيكل التنظيمى العام فى 2014/1/1 والآتى هو توضيح للتغييرات:

- فصل إدارة التسويق عن هيكل قطاع الشئون التجارية والعمليات لتتبع العضو المنتدب مباشرة.
- فصل إدارة الشئون الادارية عن هيكل إدارة الموارد البشرية لتتبع الإدارة المالية.
- تعديل التبعية الإدارية لمدير علاقات المستثمرين لتصبح التبعية المباشرة للسيد/ المدير المالي بدلاً من السيد رئيس مجلس الإدارة.
- تغيير المسميات الوظيفية لكل من :
 - مدير التنمية ليصبح مدير إدارة التنمية
 - مدير الموارد البشرية ليصبح مدير إدارة الموارد البشرية
 - مدير المشروعات ليصبح مدير إدارة الموارد البشرية
 - مدير تكنولوجيا المعلومات ليصبح مدير إدارة تكنولوجيا المعلومات.
- الإنتهاء من التوصيفات الوظيفية لجميع العاملين بالشركة.

• شئون العاملين

- رفع نسب الأساسى والمتغير للعاملين فى أستمارة 2 تأمينات طبقا للقانون
- تجديد التعاقد مع شركة رويال للخدمات الطبية .

• وحدة الشئون الادارية

- تم التعاقد علي خدمة حراسة لمقر فرع بورسعيد.
- تم تركيب مولد كهرباء لتفادي تعطل العمل عند انقطاع التيار (داخل غرفة أوميتال بشفاط هواء لعزل الصوت و العادم) و تركيب نظام انذار و اطفاء الحريق
- تم بيع سيارة شاهين متهالكة بفرع الاسكندرية بمبلغ 14500 جم و توفير مصروفات تصليحها و صيانتها و تأمينها.
- تم تأجير سيارات لمعاينة الطرق بتكلفة 74677 جم لادارة المشروعات و بمبلغ 160355 جم لعملاء الشركة
- تم تعديل دليل إجراءات الشؤن الادارية للتأكيد علي الخطوات الصحيحة للتعامل مع قسم الاستقبال لتصدير البريد بما يحافظ عليه في أطرف مغلقة و بيانات صحيحة للمصدر اليه.
- تم إستلام كافة شيكات الإستعواضات من شركات التأمين الخاصة بإصلاح السيارات

ثالثاً : تحليل القطاع التجاري (المشروعات، النقل الدولي، المبيعات و عمليات الفروع)

شهد عام 2014 كثير من المظاهر السلبية التي أثرت على النشاط التجاري والصناعى والمشروعات بالسلب ومنها:

- التغيرات و التحولات السياسية و الإقتصادية
- الإرتفاع المفاجئ لأسعار الوقود ، الكهرباء و العملات الأجنبية.
- حالة تكدس البضائع فى بعض الموانئ الكبرى.
- خروج ميناء دمياط من المنافسة لتوقف أعمال التطوير.
- توقف حركة تجارة الترانزيت من و إلى ليبيا و شمال إفريقيا نظراً للظروف الأمنية.
- إنخفاض الإحتياطي الاستراتيجي من العملة الصعبة.
- زيادة حجم الدين المحلى.
- إنخفاض تدفق الإستثمارات الأجنبية و المحلية .

مما أدى بدوره لإنكماش المخزون و الحالة الإقتصادية ككل و توقف تمويل المشروعات الحيوية للدولة و كذا توسعات و مشروعات القطاع الخاص و هو ما انعكس بدوره على نشاط قطاع النقل و الشحن و خاصةً نشاط المشروعات.

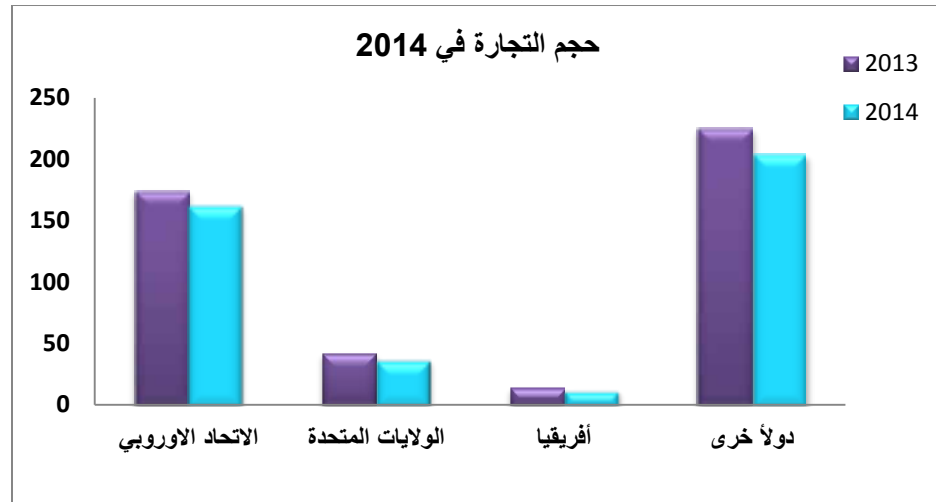

المصدر: الهيئة العامة للرقابة على الصادرات والواردات

رغمًا عن كل ما سبق فقد استطاعت ايجيترانس تجاوز كل تلك الظروف بتحقيق مجمل ربح عن عام 2014 مبلغ 31131136 جنيهه بانخفاض 1720211 جنيهه عن عام 2013.

مجمل الربح

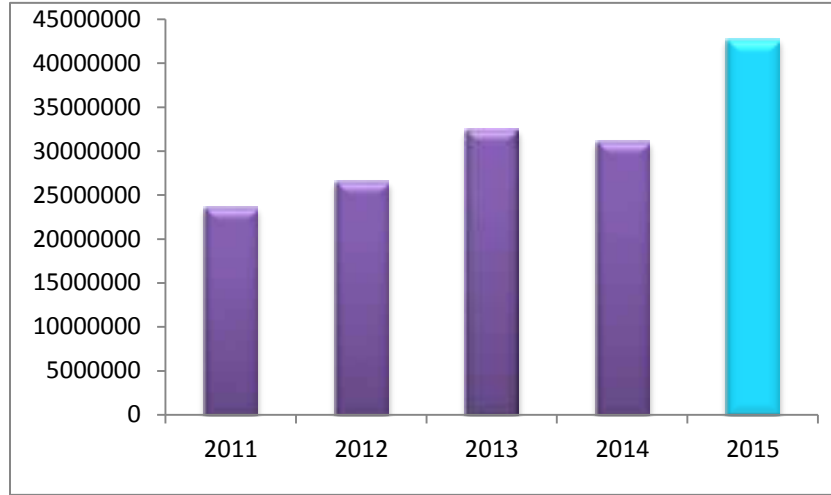

العمليات (الفروع)

حققت أنشطة العمليات والمبيعات مبلغ 19365637 بنسبة 62% من إجمالي مجمل الربح لعام 2014. وكان لأعمال كبار العملاء و خاصة مجموعة العربي و مجموعة ABB و شركة استرازينكا النصيب الأكبر من هذا الإنجاز حيث حقق نشاط الشحن و التخليص مبلغ 11410766 عن عام 2014 مقابل 5904277 عن نفس الفترة في عام 2013 بزيادة قدرها 51% .

المشروعات:

تأثر نشاط المشروعات بالظروف الإقتصادية التي ادت لتأجيل تمويل اغلب مشروعات قطاع الطاقة و الكهرباء وكذا المشروعات الأخرى حيث حققت 11765499 جنيه بنسبة مساهمة 38% من إجمالي مجمل الربح والذي من المنتظر تعويضه في عام 2013.

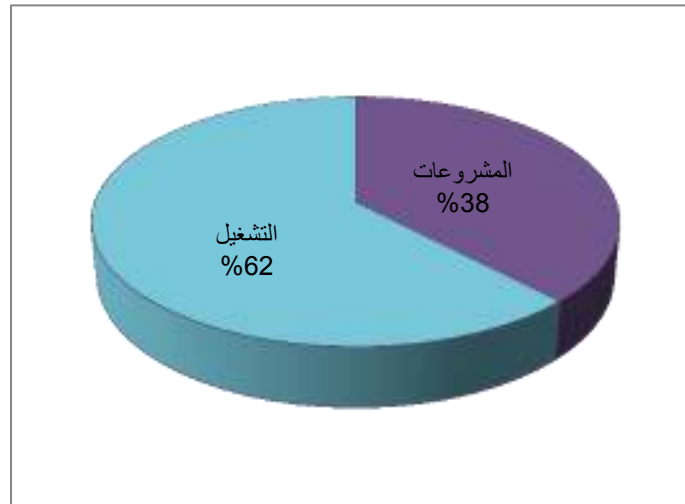

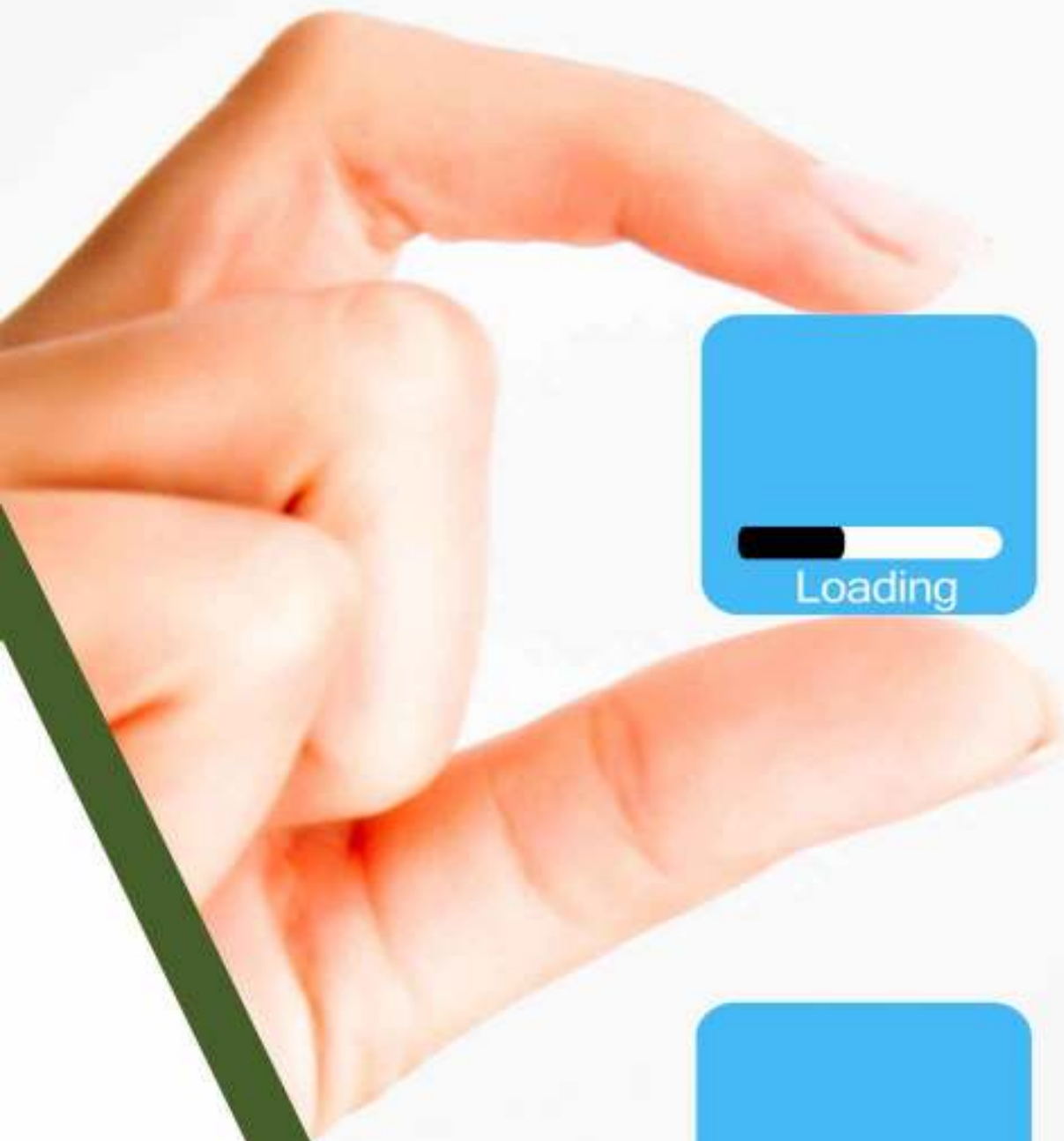

هيكل الشركة

4 هيكل الشركة

1.4 الهيكل التنظيمي

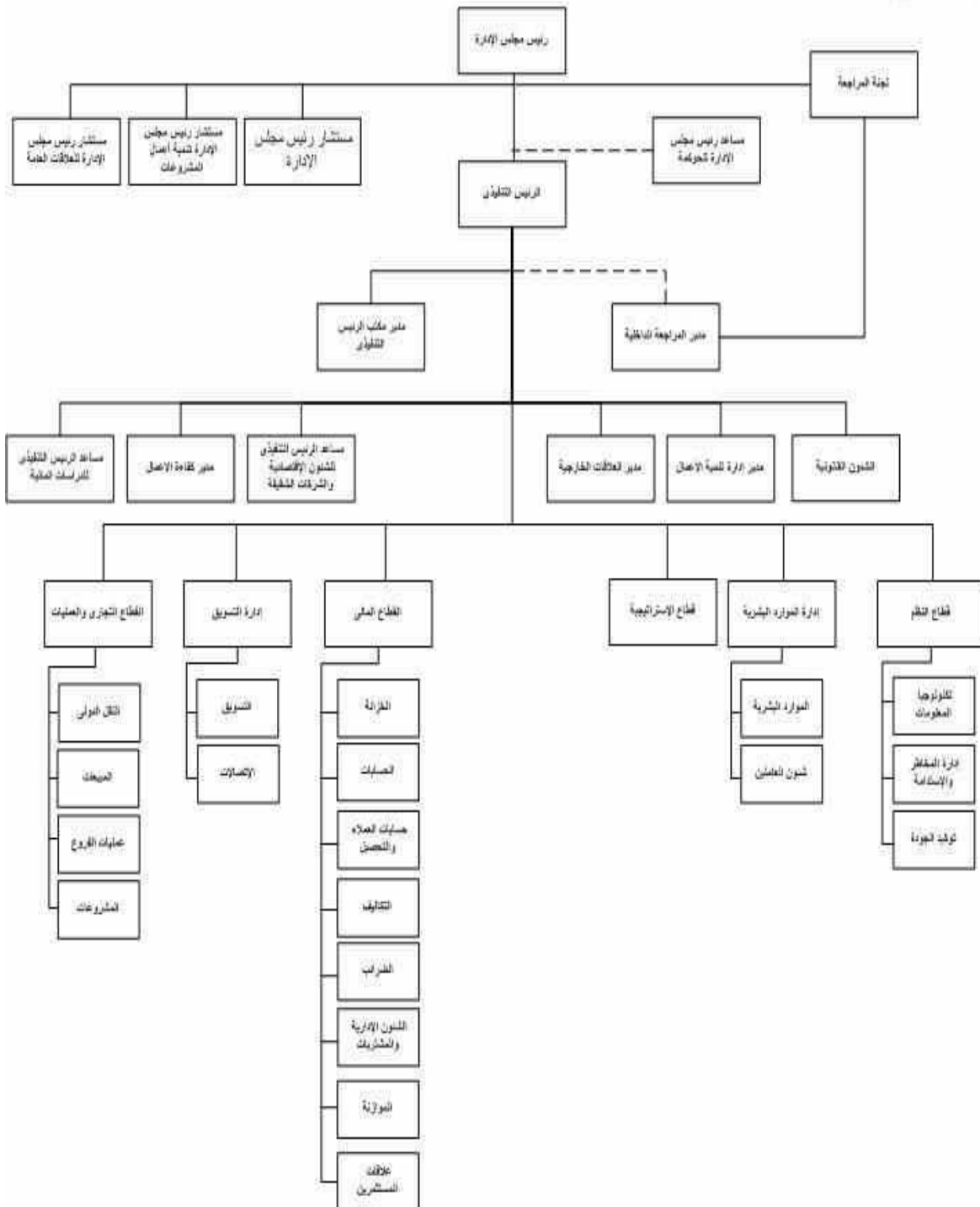

2.4 هيكل الملكية وحقوق المساهمين

نظرة عامة على الاقتصاد و سوق الأوراق المالية

لقد مر الاقتصاد القومى خلال عام 2014 بانتعاش نتيجة احداث ثورة 30 يونيوه التى ادت الى تغير التصنيف الائتمانى لمصر الى مستويات أفضل ونتيجة ضخ تمويلات من الدول العربية الشقيقه عبرت بها مصر ازمة طاحنة نتيجة الأعوام الثلاث السابقه وانعكس هذا على اداء البورصة المصريه خلال شهرى يوليه واغسطس وبلغت ذروته خلال شهر اكتوبر وكان لايجيترانس نصيب فى هذا التغير الايجابى الذى أثر على بشكل مباشر على ارتفاع سعر السهم حيث بلغ معه فى سعر اكتوبر 19.49 جم وهذا اعلى مستوى له فى العام نتيجة الاحداث الجاربه فى مصر اضافة الى محققته الشركة من انجازات غير مسبوقة من رقم أعمال وأرباح خلال الفترة تم اضافة ارباح الشركات الشقيقه فى الربع الاول لينمو ارتفاع السهم ويظهر اثره فى شهرى مارس وأبريل 2014.

اداء السهم :-

ارتفع السهم خلال شهرى يوليو واغسطس وبلغ السهم ذروته خلال شهر اكتوبر حيث استهدف سعر 19.49 جم وهذا أعلى مستوى وصل اليه في عام 2014. وقد قامت الشركة بالحصول على موافقة الجمعية العمومية الغير عادية المنعقدة فى 30 مارس 2014 لتجزئة السهم الا ان ما حدث فى الهيئه العامه للاستثمار نتج عنه تأخير تجزئة السهم حتى نوفمبر 2014 وفى ظروف انهاء عام 2014 تأثرت البورصة المصرية بالانهيار الرابع للأسهم العالميه والاسهم بالبورصات العربية الذى كان له أثر على انخفاض السهم الذى حدث فى شهر ديسمبر والطبعي فى هذه الاحداث ان يكون التغير العرضى مستمر حتى نهاية شهر يناير 2015. والارقام التاليه والرسومات البيانيه توضح التحليل الفنى للسهم خلال عام 2014 .

الاداء النسبى لإيجيترانس مقارنة بالمؤشرات الرئيسية للبورصة

الاداء الشهرى لسهم إيجيترانس

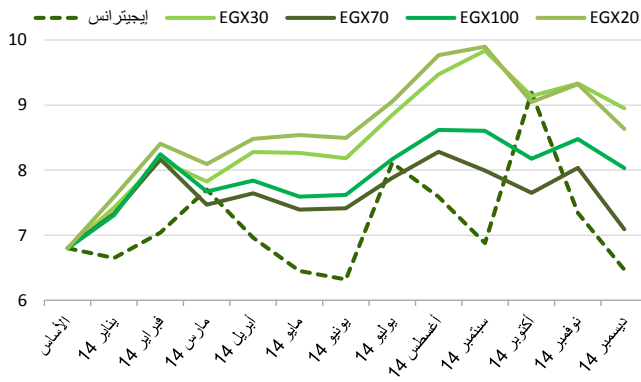

المصدر: مباشر

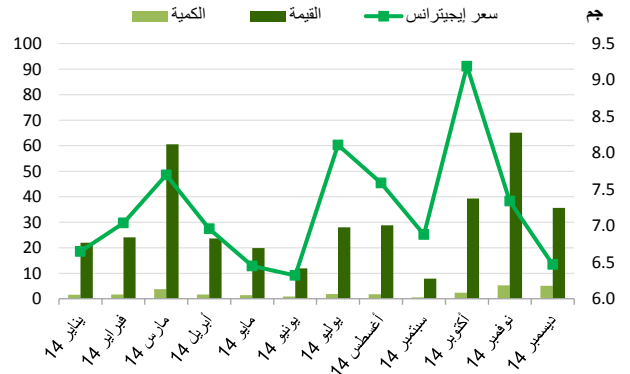

المصدر: مباشر

EGX70 Capped الاداء الشهرى لمؤشر

EGX30 الاداء الشهرى لمؤشر

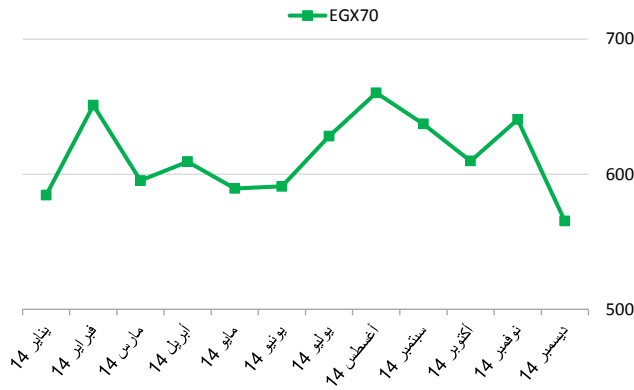

المصدر: مباشر

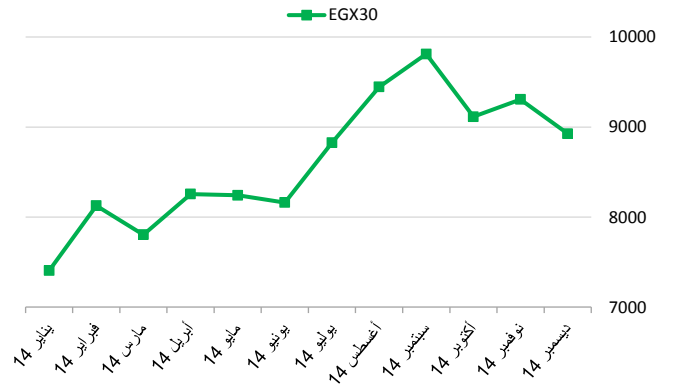

المصدر: مباشر

شرح وتحليل :-

تم إغلاق سهم الشركة على سعر 6.47 جم فى 2014/12/31 وذلك بعد التجزئة خلال شهر نوفمبر وتحليله :-

نقطة وقف الخسارة قبل التجزئة 5.80

أقل سعر بعد التجزئة 5.76

أعلى سعر 19.49

بينما أغلقت مؤشرات البورصة المصرية عند مستويات التالية فى 2014/12/31 :-

مؤشر EGX 30 عند مستوى 8926.58 نقطه

مؤشر EGX 70 عند مستوى 565.11 نقطه

مؤشر EGX 100 عند مستوى 1090.46 نقطة

يظهر تطور السهم فى المنحنى البيانى التالى لسعر السهم ومتوسط السعر الشهرى كالتالى :-

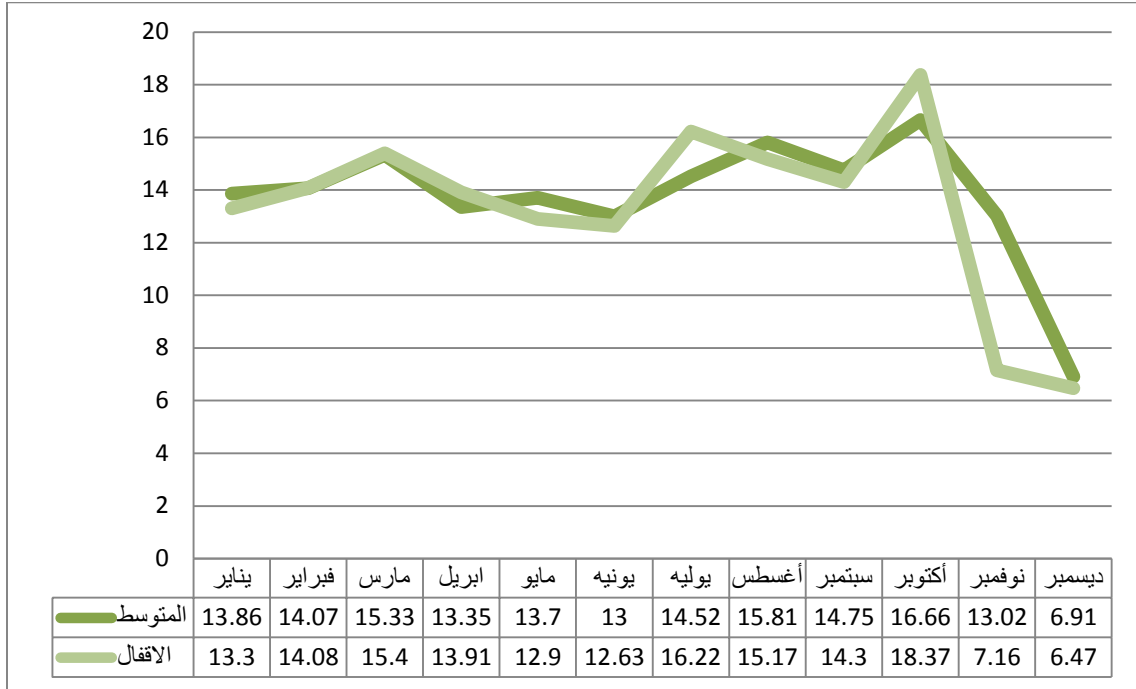

وقد بلغت قيمة التداول خلال العالم حوالى 369171556.70 جم موزعه شهرياً طبقاً للبيان التالى :-

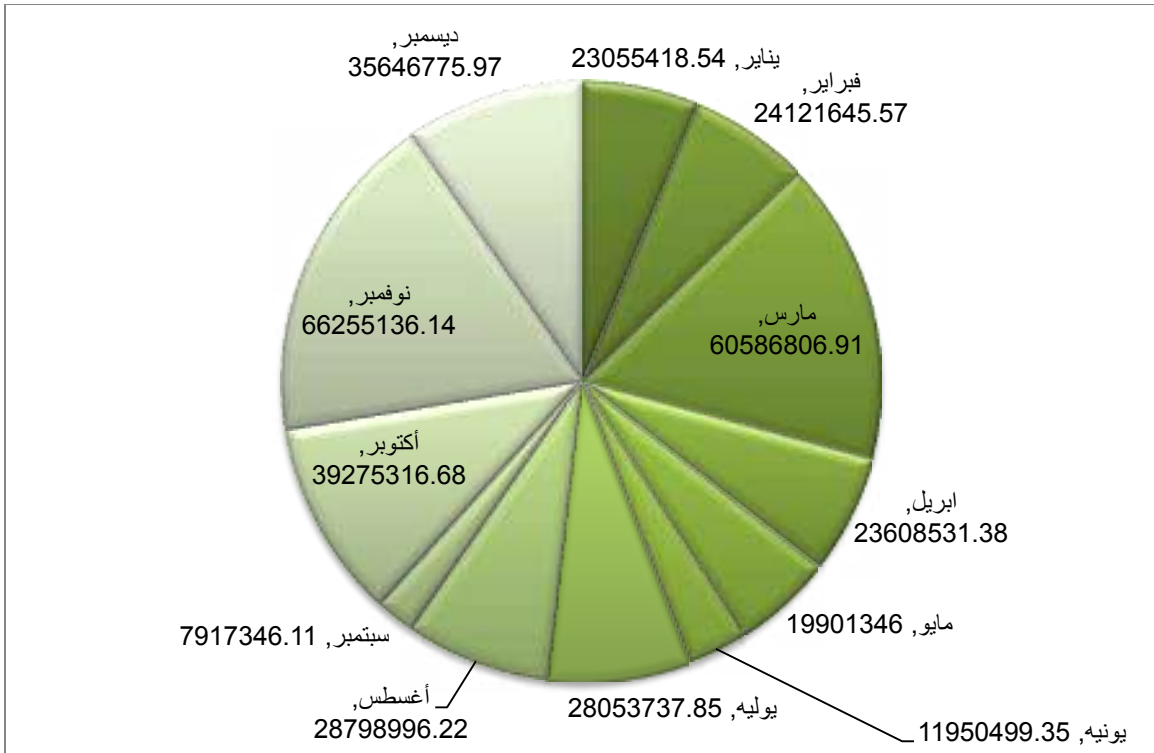

بينما كانت كميات التداول خلال العام 28365317 سهم بيانها كالتالى :-

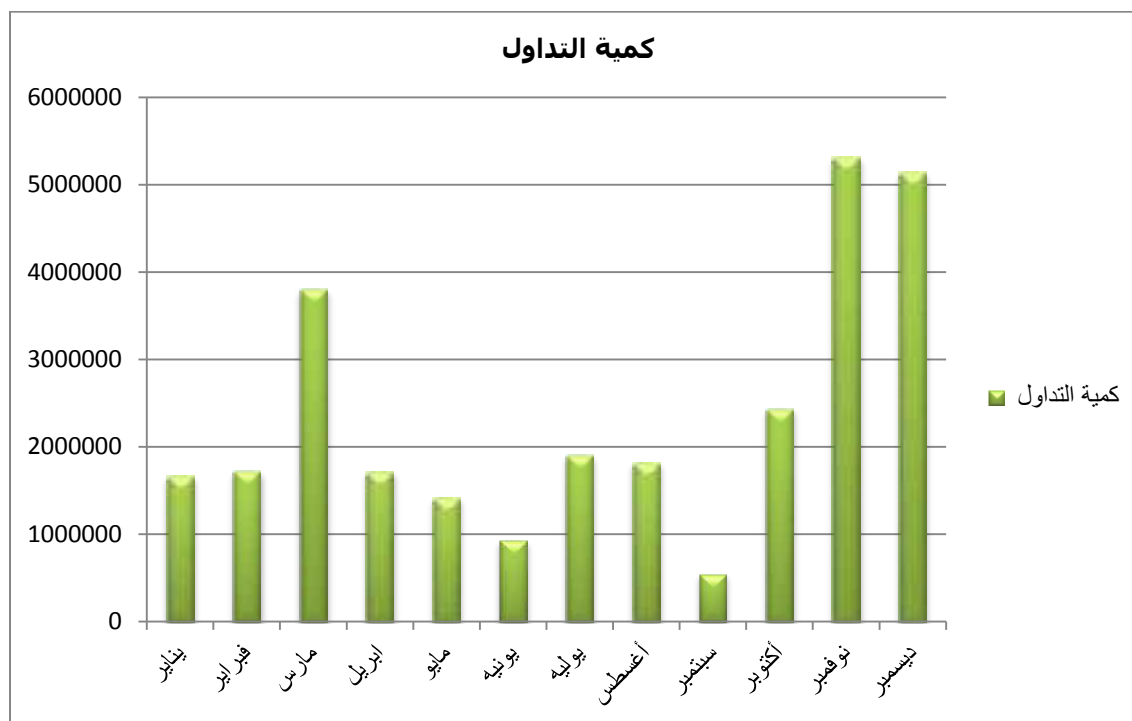

التقرير التالى يلخص البيانات الشهرية حول سعر السهم لعام 2014 :-

العمليات	سعر الاقوال	قيمة التداول	كمية التداول	متوسط السعر	أقل سعر	أعلى سعر	الشهر
1982	13.3	23055418.54	1664310	13.86	12.71	15	يناير
2668	14.08	24121645.57	1715458	14.07	13.4	14.84	فبراير
5304	15.4	60586806.91	3800300	15.33	13.05	17.6	مارس
2523	13.91	23608531.38	1710279	13.35	11.9	15.78	أبريل
2236	12.9	19901346	1412629	13.7	12.42	14.99	مايو
1260	12.63	11950499.35	925775	13	11.7	14.3	يونيه
2576	16.22	28053737.85	1899799	14.52	12.26	16.78	يوليه
2854	15.17	28798996.22	1813630	15.81	14.8	16.82	أغسطس
885	14.3	7917346.11	543286	14.75	13.8	15.7	سبتمبر
3761	18.37	39275316.68	2430791	16.66	13.84	19.49	أكتوبر
6717	7.16	66255136.14	5312256	13.02	7.16	18.87	نوفمبر
4965	6.47	35646775.97	5136804	6.91	5.76	8.06	ديسمبر

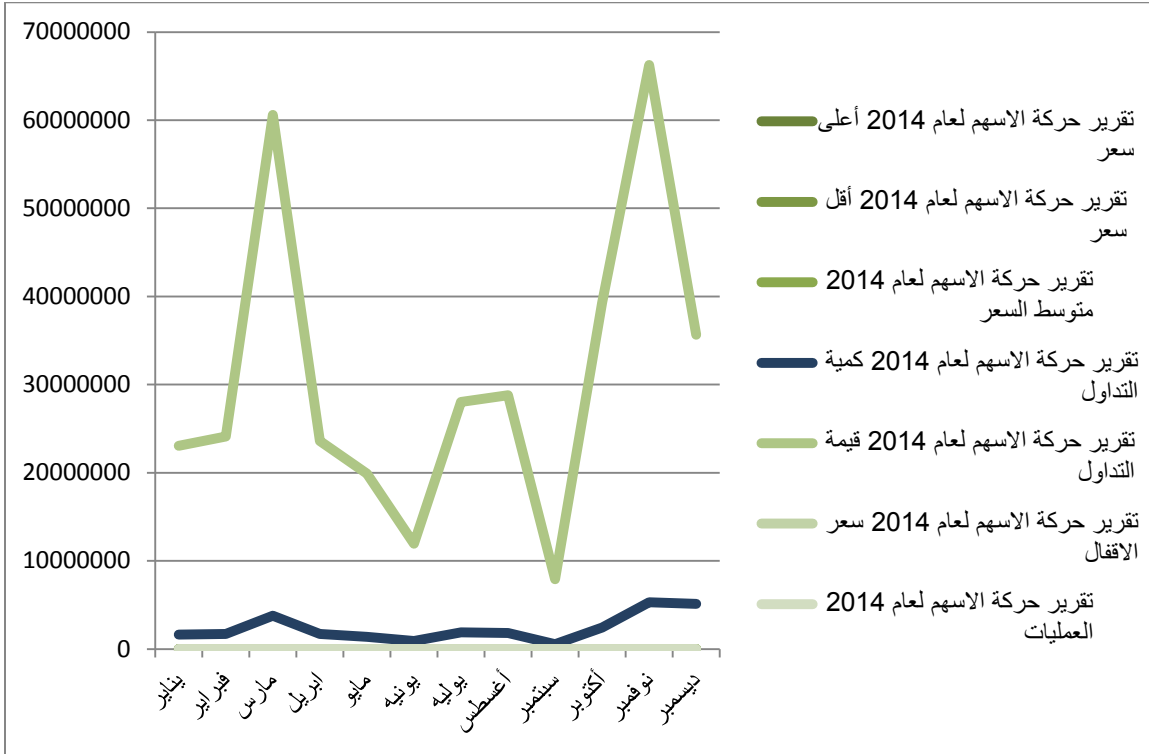

هيكل المساهمين :-

النسبة	الرصيد	المستثمرين
25.25	7882030	بنك الاستثمار القومي
5.44	1697622	حسام وائل صديق لهيطة
4.13	1290876	عبير وائل صديق لهيطة
3.44	1076088	اماني وائل صديق لهيطة
4.08	1275184	هبه وائل صديق لهيطة
6.75	2106706	مصطفى سيد عيسى مصطفى
3.3	1031578	جمال عبد القادر عبد البصير
2.35	736586	شركة القاهرة للاستثمارات الماليه
3.98	1241194	شركة كويت انتربرايزز
3.69	1151658	شركة بيت الاستثمار الكويتي
5.37	1675866	حسن ابراهيم مكي ابراهيم
0.32	100000	عبد الرحمن محمد صالح الخنه
31.9	9947112	مستثمرون متنوعون
100	31212500	المجموع

هيكل المساهمين

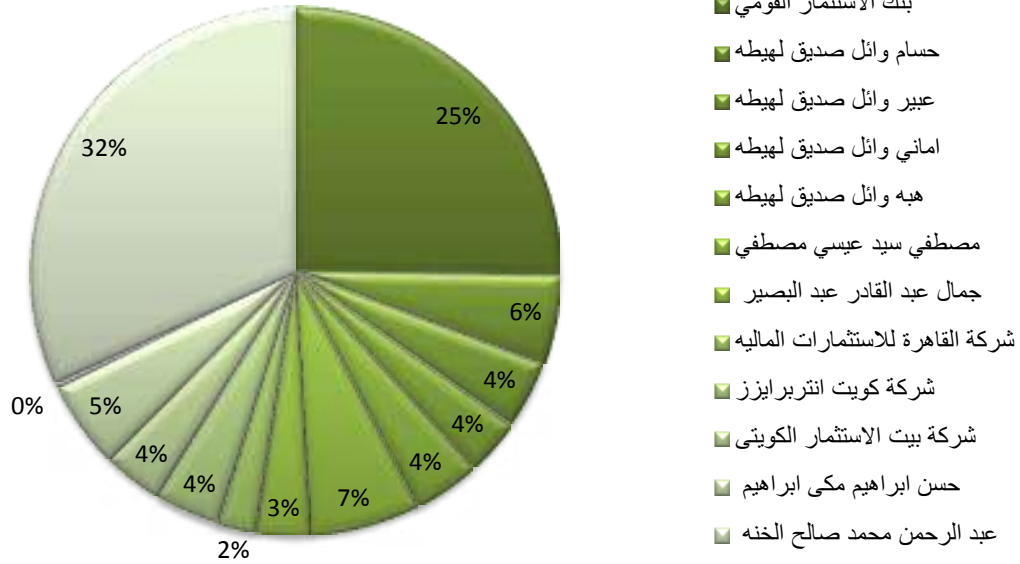

اسئلة المستثمرين

- القوائم الماليه فى 2014/3/31 وهل الشركة قامت بتحقيق أرباح ؟

هناك توقيات محددة يتم من خلالها الافصاح عن القوائم الماليه والمؤشرات الماليه لم يتم اصدارها بعد .

- متى يتم تجزئة السهم طبقاً لقرارات الجمعية العامه الغير العاديه ومتى يتم توزيع الارباح طبقاً لقرارات الجمعية العامه؟

طبقاً لقرارات الجمعية العامه سوف يتم صرف الكوبون رقم 7 قبل نهاية شهر ابريل انما التجزئة فالموضوع طرف وزارة الاستثمار .

- القوائم الماليه التى ظهرت عن 2014/6/30 هل تضمنت ارباح الشركات الشقيقه ؟

الشركات الشقيقه يتم ادراج ارباحها فى الربع الاول والربع الثالث عن فترة الستة اشهر السابقه وسوف يتم ادراج الارباح ضمن القوائم الماليه فى 2014/9/30 .

- متى يتم تجزئة الاسهم ؟ (تكرار هذا السؤال من اكثر من مساهم)

قائمة المساهمين تحتوى على اجانب ولأول مرة وزارة الاستثمار تبحث عن جواز السفر او السجل التجارى وهذه غير موجوده طرفنا وانما طرف البورصة حيث ان هؤلاء المساهمين قاموا بالشراء خلال جلسات التداول من خلال سوق البورصة دون ان يكونوا من المؤسسين للشركة .

• **سبب انخفاض صافى الربح بقيمة تقريباً 50% علماً بأن رقم الأعمال انخفض بنسبة 9 مليون فى الربع الثالث ؟**

- 1- إنخفاض صافى الربح بالقوائم المجمعة حتى 2014/9/30 مقارنةً بنفس الفترة من العام السابق وفقاً لمعيار المحاسبة المصرى رقم (18) (طريقة حقوق الملكية) فإن قائمة الدخل المجمعة لاتتضمن أرباح الشركات الشقيقة التى تم توزيعها عن الفترة حتى 2013/12/31 والتى تظهر فى قائمة الدخل المستقلة لشركة إيجيترانس .
- 2- إنخفاض رقم أعمال الشركة بالقوائم المجمعة حتى 2014/9/ 30 مقارنةً بنفس الفترة من العام السابق يرجع ذلك إلى الإنخفاض فى نشاط المشروعات بالشركة مقارنةً بالعام السابق .
- 3- تم الاستثمار فى الشركات الشقيقة خلال هذا العام مما يعود للفترات القادمة عوائد الاستثمار وسبب الانخفاض هو انخفاض المشروعات وكان له تأثير على انخفاض إيرادات الشركات الشقيقة
- 4- تم استخدام أذون الخزانه فى استثمارات للشركات الشقيقة سوف يكون له أثر فى زيادة الارباح الفترات القادمة للشركات الشقيقة من عائد هذه الاستثمارات .

• **سبب انخفاض السهم بعد التجزئة ؟**

هذا سوق يحدده آليات دون التدخل منا فيه والمؤشرات المالية فى 30 سبتمبر واضحة وجاليه وان ما يحدث انما تأثر للاحداث العالمية وانهبان البورصات العربية وارتفاع سعر الدولار .

الافصاحات خلال عام 2014

التاريخ	الافصاح
2014/01/02	طلب التفتيش على أعمال السيد / رئيس مجلس الادارة من الهيئه العامه للاستثمار
2014/01/05	ملخص قرارات اجتماع مجلس الادارة رقم (1)
2014/01/08	نموذج تقرير افصاح عن مجلس الإدارة وهيكلم المساهمين تنفيذاً للمادة (18) من قواعد القيد عن عام 2014
2014/01/27	محضرى مجلس الادارة رقم (9) لعام 2013 ورقم (1) لعام 2014 موثقين
2014/02/16	ملخص نتائج الأعمال المجمعه والمستقله الغير مدقغه المنتهيه فى 2013/12/31
2014/02/18	تتبع حلولاً غير تقليديه لنقل الطرود غير النمطيه بالنقل النهري والبرى مع شركة COSCO LOGISTICS BEIJING
2014/2/20	بخصوص زيادة حصة السيد / حسن ابراهيم مكى
2014/02/22	ملخص قرارات اجتماع مجلس الادارة رقم (2)
2014/03/02	تقرير لجنة المراجعة عن الربع الاخير لعام 2013

2014/03/10	موعد انعقاد اجتماع مجلس الادارة رقم (3) ليوم 2014/03/12
2014/03/12	محضر اجتماع مجلس الادارة رقم (2) موثق
2014/03/13	محضرى اجتماع لجنة المراجعة والحوكمه فى 11 فبراير و 12 مارس 2014
2014/03/13	ملخص قرارات اجتماع مجلس الادارة رقم (3)
2014/03/13	تقرير افصاح رقم 49 بشأن السير فى تعديل القيمة الاسمييه
2014/03/13	تقرير مجلس الادارة السنوى
2014/03/13	القوائم الماليه المجمعه والمستقله لعام 2013
2014/03/13	تقرير مجلس الادارة
2014/03/13	اعلان دعوة الجمعيه العامه العاديه والغير عاديه
2014/03/25	شهادة الجهاز المركزي للمحاسبات عن القوائم الماليه المجمعة للشركة عن عام 2013 وشهادة الجهاز المركزي للمحاسبات عن القوائم الماليه المستقلة للشركة عن عام 2013 ورد الشركة عليه
2014/03/31	ملخص قرارات الجمعيه العامه العاديه وغير العاديه
2014/03/31	نموذج بيانات توزيعات الكوبونات النقدى
2014/04/02	رداً على ماتم نشرة بجريدة المال
2014/04/07	عدم وجود احداث جوهرية بالشركة
2014/04/09	تقرير إفصاح عن مجلس الادارة وهيكل المساهمين تنفيذاً لقواعد القيد عن الربع الأول لعام 2014
2014/04/10	موعد انعقاد اجتماع مجلس الادارة رقم (4) ليوم 2014/04/13
2014/04/13	محضر اجتماع مجلس الادارة رقم (3) موثق
2014/04/14	ملخص اجتماع مجلس الادارة رقم (4)
2014/05/07	ملخص نتائج الاعمال المستقله غير المدققه المنتهيه فى 2014/3/31
2014/05/07	دعوة اجتماع مجلس الادارة رقم (5) الذى سيتم انعقاده فى 10 مايو 2014
2014/05/11	ملخص اجتماع مجلس الادارة رقم (5)
2014/05/11	ملخص نتائج الاعمال المستقله المدققه للربع الأول
2014/05/11	تقرير مجلس الادارة عن الربع الأول
2014/05/11	القوائم الماليه المجمعه والمستقله فى 2014/03/31

2014/05/11	محضر اجتماع لجنة المراجعة والحوكمة وخطاب توصيات لجنة المراجعة والحوكمة
2014/05/14	دعوة اجتماع مجلس الإدارة رقم (6) الذي سيتم انعقاده في 18 مايو 2014
2014/05/18	ملخص نتائج القوائم المالية المجمعة عن الربع الاول لعام 2014 (الغير مدققه)
2014/05/19	ملخص اجتماع مجلس الإدارة رقم (6) - ملخص نتائج الاعمال للقوائم المالية المجمعة المدققه
2014/05/19	القوائم المالية المجمعة عن الربع الاول لعام 2014
2014/05/25	تقرير الجهاز المركز للمحاسبات عن القوائم المالية للربع الاول (المجمعه والمستقله)
2014/05/28	محضر اجتماع مجلس الإدارة رقم (4) موثق
2014/05/29	تغيير الاسلوب المتبع لتوزيع الأرباح
2014/06/17	محضر الجمعيه العامه العاديه موثق
2014/07/02	محضرى اجتماع مجلسى الإدارة رقمى (5، 6) موثقان
2014/07/09	تقرير إفصاح عن مجلس الإدارة وهيكل المساهمين تنفيذاً لقواعد القيد عن الربع الثانى لعام 2014
2014/08/10	جدول أعمال اجتماع مجلس الإدارة رقم (7) بتاريخ 2014/8/13
2014/08/10	ملخص نتائج الأعمال المجمعه والمستقله (للقوائم المالية غير مدققة) عن الفترة المنتهية في 2014/6/30
2014/08/14	القوائم المالية المجمعه والمستقله فى 30 يونيو 2014.
2014/08/14	ملخص اجتماع مجلس الإدارة رقم (7)
2014/08/14	افصاح الميزانية (المستقله - المجمعه) عن الفترة من 1/1 - 2014/6/30
2014/08/14	محضر اجتماع لجنة المراجعة والحوكمة
2014/08/21	قرار لجنة القيد 46 بخصوص تقرير الجهاز المركزى للمحاسبات
2014/08/24	استدراك بخصوص صافى الربح عن الفترة المنتهيه فى 2014/06/30 والمنشور بالجرائد الرسميه
2014/08/25	تقرير الجهاز المركزى للمحاسبات ورد الشركة عليه
2014/08/26	تقرير لجنة المراجعة عن الربع الثاني من عام 2014
2014/09/03	محضر اجتماع الجمعيه العامه غير العاديه موقع وغير موثق
2014/09/23	محضر اجتماع مجلس الإدارة رقم 7 موثق

2014/09/23	جدول اعمال مجلس الادارة رقم (8) بتاريخ 2014/9/28
2014/09/29	ملخص اجتماع مجلس الادارة رقم (8)
2014/10/11	افصاح مجلس الادارة وهيكل المساهمين عن الربع الثالث للشركة
2014/10/11	صدور حكم لصالح الشركة اسفر عن تخفيض الوعاء الضريبي للشركة
2014/10/20	محضر الجمعية العامة الغير عاديه موثق
2014/10/28	اعلان تجزئة السهم
2014/10/29	الرد الصادر من لجنة التفتيش والوارد من الهيئة العامة للاستثمار والمناطق الحرة
2014/11/01	موافقة الهيئة على مد تراخيص مشروع المناطق الحرة
2014/11/05	ملخص اجتماع مجلس الادارة رقم 8 موثق
2014/11/06	ملخص نتائج الأعمال المستقلة للقوائم الماليه غير المدفقه عن الفترة المنتهيه فى 2014/9/30 .
2014/11/10	ملخص نتائج الأعمال المجمعه للقوائم الماليه غير المدفقه عن الفترة المنتهيه فى 2014/9/30
2014/11/10	جدول اعمال مجلس الادارة رقم (9) بتاريخ 2014/11/11
2014/11/12	القوائم الماليه المجمعه والمستقله عن الربع الثالث
2014/11/12	ملخص اجتماع مجلس الادارة رقم (9)
2014/11/12	افصاح بخصوص اسهم المهندس / حسام وائل صديق لهيئه
2014/11/18	تقديم الشركة تظلم لرئيس الهيئة العامة للاستثمار والمناطق الحرة بشأن نتيجة تقرير اللجنة الرئيسييه على أعمال السيد / رئيس مجلس الادارة
2014/11/24	تقرير الجهاز المركزى للمحاسبات عن القوائم الماليه المستقله والمجمعه فى 2014/9/30
2014/11/24	رد على تقرير الجهاز المركزى للمحاسبات عن القوائم الماليه المستقله والمجمعه فى 2014/9/30 وملحق التقرير
2014/11/25	نموذج 210 لتعديل بيانات بالشركة
2014/12/20	محضر مجلس الادارة رقم (9) موثق

3.4 مجلس الإدارة

1.3.4. أعضاء و تكوين مجلس الإدارة



تكون مجلس إدارة الشركة خلال عام 2014 من 9 أعضاء (3 تنفيذيين و 3 غير تنفيذيين و 3 مستقلين من ذوي الخبرة) وهم كالتالي:

1. المهندس / حسام وائل صديق لهيطة - رئيس مجلس الإدارة (عضو تنفيذي- رئيس مجلس الإدارة والعضو المنتدب).
2. الأستاذ / أحمد مسعد بحيرى - عضو مجلس إدارة (عضو تنفيذي- المدير المالي بالشركة).
3. المهندسة / عبير وائل صديق لهيطة - عضو مجلس إدارة (عضو تنفيذي- مدير النظم بالشركة).
4. الأستاذ /محمد عبد العال السيد - عضو مجلس إدارة (عضو غير تنفيذي- ممثلاً لبنك الاستثمار القومي).
5. الأستاذة/ عواطف سلطان - عضو مجلس إدارة (عضو غير تنفيذي - ممثلاً لبنك الاستثمار القومي).
6. الأستاذ / حسن أحمد عطا - عضو مجلس إدارة (غير مستقل من ذوي الخبرة).
7. الدكتور / عمرو قيس الرأي محمد عطية - عضو مجلس إدارة (عضو مستقل من ذوي الخبرة).
8. الدكتورة / مهجة عبد الرحمن بدران - عضو مجلس إدارة (عضو مستقل من ذوي الخبرة).
9. المهندس / عبد الرحمن الخنة - عضو مجلس إدارة (غير تنفيذي - ممثلاً عن بيت الاستثمار الكويتي).

للإطلاع على السيرة الذاتية التفصيلية الخاصة بأعضاء المجلس يرجى الرجوع إلى موقع علاقات المستثمرين الخاص بالشركة http://ir.egytrans.com/arabic/board_composition.htm

2.3.4. اجتماعات المجلس خلال عام 2014

ملاحظات	نسبة الحضور	الموعد	مكان الاجتماع	تاريخ الاجتماع	رقم الاجتماع
د./ عمرو قيس	8 من 9	4 عصرا	فرع ايجيترانس بيورسعيد	2014/01/4	1
م./ عبير لهيطة ا./ محمد عبد العال م./ عبد الرحمن الخنه	6 من 9	4 عصرا	فرع ايجيترانس بيورسعيد	2014/02/20	2
د./ مهجة بدران	8 من 9	4 عصرا	فرع ايجيترانس بيورسعيد	2014/03/12	3
م./ عبد الرحمن الخنه.	8 من 9	4 عصرا	فرع ايجيترانس بيورسعيد	2014/04/13	4
د./ مهجة بدران. د./ عمرو قيس.	7 من 9	4 عصرا	فرع ايجيترانس بيورسعيد	2014/05/10	5
م./ عبد الرحمن الخنه.	8 من 9	4 عصرا	فرع ايجيترانس بيورسعيد	2014/05/18	6
م./ عبير لهيطة	8 من 9	4 عصرا	فرع ايجيترانس بيورسعيد	2014/08/13	7
-----	9 من 9	5 عصرا	فندق فيرمونت بقاعة "أوبال"	2014/09/28	8
----	9 من 9	4 عصرا	فرع ايجيترانس بالمهندسين	2014/11/11	9

3.3.4. استحقاقات رئيس وأعضاء المجلس ورؤساء وأعضاء اللجان التابعة للمجلس خلال عام 2014
بيان الرواتب المقطوعة و المكافآت وبدلات الحضور والانتقال عن اجتماعات مجلس الإدارة و اللجان التابعة
لرئيس وأعضاء المجلس ورؤساء وأعضاء اللجان التابعة عن عام 2014:

الإسم	مكافآت	بدل حضور	بدل إنتقال	الاجمالي
م / حسام وائل صديق لهيطه	رئيس مجلس الإدارة والعضو المنتدب	3,250	55,000	1,223,250
أ / أحمد مسعد بحيرى	عضو مجلس إدارة - تنفيذى	2,500	47,500	50,000
م / عبير وائل صديق لهيطه	عضو مجلس إدارة - تنفيذى	2,750	45,500	48,250
د / عمرو قيس الرأى	عضو مجلس إدارة - مستقل - ذوى خبرة	4,250	60,500	139,750
أ / حسن عطا	عضو مجلس إدارة - مستقل	4,250	65,000	144,250
د / أشرف جمال الدين	رئيس لجنة المراجعة والحوكمة	750	7,500	33,250
د / مهجة عبد الرحمن بدران	عضو مجلس إدارة - مستقل - ذوى خبرة	2,500	40,750	118,250
أ / عبد الرحمن محمد صالح الخنة	عضو مجلس إدارة - مستقل	2,500	40,750	118,250
أ / عواطف عبد اللطيف سلطان	عضو مجلس إدارة وممثل بنك الاستثمار القومى	2,250	42,750	120,000
أ / محمد عبد العال السيد	عضو مجلس إدارة وممثل بنك الاستثمار القومى	4,750	65,500	145,250
أ / عبد الحليم عمر	عضو مجلس إدارة وممثل بنك الاستثمار القومى	250	4,750	5,000
أ / هشام محمد فهمى	عضو مجلس إدارة وممثل بنك الاستثمار القومى	250	4,750	5,000
الإجمالى		30,250	480,250	2,150,500

4.3.4. لجان مجلس الإدارة

1. لجنة المراجعة و الحوكمة

تكوين اللجنة و مهامها:

حدث تغيير في تشكيل لجنة المراجعة والحوكمة خلال عام 2014 حيث انتقل السيد الدكتور أشرف جمال الدين للعمل في أحدي المؤسسات خارج مصر ، ومن ثم قرر مجلس إدارة الشركة ضم السيد الدكتور عمرو قيس - عضو مجلس الإدارة المستقل من ذوي الخبرة إلي عضوية لجنة المراجعة والحوكمة لما لسيادته من خبرة من عضوية لجان المراجعة في عدد من المؤسسات وبالتالي تشكلت لجنة المراجعة علي النحو التالي:

- الأستاذ/ حسن عطا - عضو مجلس إدارة غير تنفيذي - رئيساً للجنة.
- الأستاذ/ محمد عبد العال - عضو مجلس إدارة غير تنفيذي - عضو اللجنة (ممثلاً عن بنك الاستثمار القومي).
- الدكتور عمرو قيس - عضو مجلس الإدارة المستقل من ذوي الخبرة - عضو اللجنة

- وجه مجلس إدارة الشركة ولجنة المراجعة التحية للسيد الدكتور أشرف جمال الدين علي إسهاماته القيمة للجنة ومشاركته فيما أنجز خلال الفترة الماضية
- عقدت اللجنة خلال عام 2014 عدد 8 اجتماعات.
- التزمت لجنة المراجعة والحوكمة دوماً بأجندة أحداث إيجيترانس التي تضمنت مواعيد إصدار تقارير الإفصاح عن أهم الأنشطة والتوصيات التي تصدر عن اللجنة ، ربع سنوياً وأهم الردود التي وردت من مجلس الإدارة والتي ترسل إلى إدارة الإفصاح في بورصة الأوراق المالية.
- تتابع لجنة المراجعة والحوكمة بالتنسيق مع مجلس الإدارة ما يصدر عنها خلال العام من توصيات وما صدر من مجلس الإدارة من ردود في شكل تعليمات للإدارات التنفيذية، ومن خلال تقرير متابعة دوري يعرض على اللجنة في إجتماعها يتم الإطلاع على ما تم اتخاذه من إجراءات لتفعيل توصيات اللجنة وتعليمات مجلس الإدارة.
- تتسلم لجنة المراجعة والحوكمة وتناقش تقرير مراجعة ربع سنوي من كل من إدارة توكيد الجودة التابعة لقطاع النظم وإدارة المراجعة الداخلية حيث تقوم كل منهما بأعمال مراجعة وإصدار تقارير بشأنها على أن ما تقوم به الأولى من مراجعات يركز على التنفيذ وأن ما تختص به الثانية يركز على وجود الإجراء والاستيفاء المستندي .

السادة غير أعضاء اللجنة الذين حضروا الاجتماعات خلال العام إلي جانب السيد مراقب الحسابات الخارجي :

- السيد الأستاذ / رئيس القطاع المالي
- السيدة المهندسة / رئيس قطاع النظم
- السيد الأستاذ / مدير الحسابات
- السيدة الأستاذة / مدير التكاليف
- السيد الأستاذ / مدير المراجعة الداخلية
- السيد الأستاذ / مشرف الشؤون القانونية
- السيد الأستاذ / إحصائي توكيد الجودة

تولي القيام بأعمال أمين سر اللجنة خلال عام 2014: الأستاذ/ محمد كامل - المساعد الخاص لرئيس مجلس الإدارة للشؤون الاقتصادية والشركات التابعة.

جدول اجتماعات لجنة المراجعة و الحوكمة خلال عام 2014 :

ملاحظات	أسماء المتغيين	نسبة الحضور	موعد الاجتماع	مكان الاجتماع	تاريخ الاجتماع	رقم الاجتماع
نوقشت واعتمدت التقارير والقوائم المالية (المستقلة والمجمعة غير المدققة) في 2013 /12/31	---	% 100	11:00 صباحاً	فرع إيجيترانس بالمهندسين	الإجتماع رقم 29 2014/02/15	1
مناقشة واعتماد بعض التعديلات التي كانت مقترحة من الجهاز المركزي للمحاسبات علي التقارير والقوائم المالية في 2013 /12/31	إعتذر عن الحضور الدكتور أشرف جمال الدين	% 66	9:00 صباحاً	بنظام الفيديو كونفرانس بين فرع المهندسين وفرع الأسكندرية	الإجتماع رقم 30 2014/03/12	2
إعتماد التقارير والقوائم المالية الدورية (المستقلة -غير المدققة) للربع الأول من عام 2014	---	% 100	10:00 صباحاً	فرع إيجيترانس بالمهندسين	الإجتماع رقم 31 2014/05/06	3
إعتماد التقارير والقوائم المالية الدورية (المجمعة - غير المدققة) للربع الأول من عام 2014	---	% 100	10:30 صباحاً	فرع إيجيترانس بالمهندسين	الإجتماع رقم 32 2014/05/15	4
إعتماد التقارير والقوائم المالية الدورية (المستقلة والمجمعة - غير المدققة) للربع الثاني من عام 2014	إعتذر عن الحضور الدكتور أشرف جمال الدين	% 66	10:30 صباحاً	فرع إيجيترانس بالمهندسين	الإجتماع رقم 33 2014/08/10	5
مناقشة ملاحظات الجهاز المركزي للمحاسبات علي الموقف المالي خلال الربع الثاني من عام 2014 ورد	---	%100	10:00	بنظام الفيديو كونفرانس بين فرع المهندسين	الإجتماع رقم 34 2014/09/24	6

الشركة عليها				وفرع الأسكندرية		
إعتماد التقارير والقوائم المالية الدورية (المستقلة غير المدققة) عن الربع الثالث من عام 2014	---	100 %	11:00 صباحاً	فرع إيجيترانس بالمهندسين	الإجتماع رقم 35 2014/11/02	7
إعتماد التقارير والقوائم المالية الدورية (المجمعة غير المدققة) عن الربع الثالث من عام 2013	---	100 %	01:30 ظهراً	فرع إيجيترانس بالمهندسين	الإجتماع رقم 36 2013/11/09	8

لمزيد من المعلومات عن السيرة الذاتية لرئيس وأعضاء اللجنة ، وللاطلاع على ميثاق عمل اللجنة يرجى الرجوع إلى الموقع المعلوماتي للشركة ir.egytrans.com

2. لجنة الاستحقاقات والترشيحات

تكوين اللجنة و مهامها:



- استمر تشكيل لجنة الاستحقاقات والترشيحات عام 2014 كالتالى:
 - السيدة الدكتورة/ مهجة بدران - عضو مجلس إدارة مستقل - رئيس اللجنة
 - السيد الدكتور/ عمرو قيس الرأي عطية - عضو مجلس إدارة مستقل - عضو اللجنة
 - السيدة المهندسة/ عبير لهيطه - عضو مجلس إدارة تنفيذي - عضو اللجنة
 - انضم الى اللجنة الأستاذة/ عواطف سلطان - عضو مجلس إدارة غير تنفيذي - اعتباراً من أبريل 2014 بناء على قرار مجلس إدارة الشركة
- عقدت اللجنة (3) إجتماعات خلال عام 2014.
 - تقوم اللجنة بمتابعة تنفيذ خطة إدارة الموارد البشرية والتي تم وضعها فى ضوء الدراسات التى قامت بها شركة LOGIC للاستشارات والتي كان قد تم اختيارها للتعاون مع الشركة فى بعض الأمور المتعلقة بالاستشارات فى الموارد البشرية.
 - تهتم اللجنة بالمطالعة الشهرية لتقرير ادارة الموارد البشرية والخاص بمعدلات دوران العمالة (حركة الاستقالات والتعيينات) على مستوى الشركة.
- قامت اللجنة بعقد العديد من المقابلات الشخصية لتعيين مدير موارد بشرية للشركة وقد تم تعيين الأستاذ/ محمود شامه فى نوفمبر 2014.
 - تهتم اللجنة بمتابعة خطة عمل ادارة الموارد البشرية مثل:
 - تعديل الهيكل التنظيمى للشركة

- مراجعة وتحديث التوصيف الوظيفي لجميع الوظائف
- وضع نظام لإدارة الأداء
- وضع نظام للدرجات الوظيفية
- إعداد هيكل للمرتبات يتماشى مع سوق العمل
- وضع نظام للجدارات (الكفاءات)
- وضع نظام للتعاقد الوظيفي
- إعداد سياسة لنظام التعيينات بالشركة
- مناقشة العلاج الطبى المقدم للسادة العاملين ودراسة إمكانية منح نفس الامتيازات لأسرة الموظف
- وضع نظام لسياسة معالجة الشكاوى والتظلمات
- وضع سياسة لنظام الحوافز والجوائز التشجيعية

3. قامت اللجنة بالاتصال ببعض المتخصصين فى مجال تدريب أعضاء مجالس إدارة الشركات فى المجالات والمواضيع المختلفة لمناقشة متطلبات الشركة الخاصة بتدريب السادة أعضاء مجلس الادارة .

4. قامت اللجنة بعقد إجتماع مع السيد/ رئيس مجلس إدارة صندوق الزمالة للعاملين بالشركة للاطلاع على أهم المعوقات التى يقابلها الصندوق والعمل على حلها وذلك من حرصها وإهتمامها بالصندوق. كما عرضت على سيادته اقتراح تولى الصندوق مشروع مكافأة نهاية الخدمة والسلف للعاملين بالشركة وذلك لتشجيع جميع العاملين على الاشتراك فيه مما يؤدى الى تعظيم موارده ودوره بالنسبة للعاملين.

جدول اجتماعات لجنة الاستحقاقات و الترشيحات خلال عام 2014

رقم الاجتماع	تاريخ الاجتماع	مكان الاجتماع	موعد الاجتماع	نسبة الحضور	أسماء المتغيين
1	2014/01/08	فرع إيجيترانس بالمهندسين	10:30 صباحا	3 من 3	--
2	2014/02/18	فرع إيجيترانس بالمهندسين	11:00 صباحا	3 من 3	--
3	2014/10/28	فرع إيجيترانس بالمهندسين	10:00 صباحا	3 من 4	الأستاذة/ عواطف سلطان

لمزيد من المعلومات عن السيرة الذاتية لرئيس و أعضاء اللجنة و للاطلاع على ميثاق عمل اللجنة يرجى الرجوع إلى الموقع المعلوماتي للشركة ir.egytrans.com

3. لجنة الاستثمار

• **تكوين اللجنة و مهامها:**

- استمر تشكيل لجنة الاستثمار كما هو في 2014 كالتالي:
 - م./ حسام وائل لهيطة - رئيس اللجنة - رئيس مجلس الإدارة و العضو المنتدب (تنفيذي)
 - د./ عمرو قيس الرأي عطية - عضو اللجنة و عضو مجلس الإدارة (مستقل من ذوي الخبرة).
 - ا./ محمد عبد العال - عضو اللجنة وعضو مجلس الإدارة (غير تنفيذي - ممثلا عن بنك الاستثمار القومي).
 - م./ عبد الرحمن الخنه - عضو اللجنة وعضو مجلس الإدارة (غير تنفيذي - ممثلا عن بيت الاستثمار الكويتي).

- **أمين سر اللجنة:** السيدة/ رانيا فاروق بسطويسى- المساعد الخاص لرئيس مجلس الإدارة.

جدول اجتماعات لجنة الاستثمار خلال عام 2014

- اجتمعت اللجنة خلال عام 2014 ثلاثة اجتماعات كالتالي:
 1. الاجتماع الأول يوم 2014/2/11.
 2. الاجتماع الثاني يوم 2014/3/11.
 3. الاجتماع الثالث يوم 2014/9/27.

- ناقشت اللجنة خلال عام 2014 الآتي:
 1. المشروعات والتوسعات المحتملة لإيجيترانس 2014 - 2015.
 2. الخطة الاستثمارية لإيجيترانس 2014-2018.
 3. تجزئة القيمة الاسمية للسهم.
 4. رفع رأس مال وتوسعات شركة إيتال.
 5. مشروع ساحة تخزين (ميناء الأدبية).
 6. المؤشرات المالية المستقبلية لشركة إيجيترانس لحلول المستودعات EDS

لمزيد من المعلومات عن السيرة الذاتية لرئيس و أعضاء اللجنة و للإطلاع على ميثاق عمل اللجنة يرجى الرجوع إلى موقع علاقات المستثمرين الخاص بالشركة
http://ir.egytrans.com/arabic/board_committees.htm

5.3.4. أمناء السر

1. أمين سر مجلس الإدارة ولجنة الاستثمار

الاسم: رانيا فاروق بسطويسى يوسف.



الوظيفة: مساعد رئيس مجلس الإدارة للحوكمة ومسئول تطبيقات المسؤولية الاجتماعية للشركة و أمين سر مجلس الإدارة ولجنة الاستثمار والجمعية العامة. لمزيد من المعلومات عن السيرة الذاتية يرجى الرجوع إلى موقع علاقات المستثمرين الخاص بالشركة

http://ir.egytrans.com/arabic/board_meetings.php

2. أمين سر لجنة المراجعة و الحوكمة

الاسم : محمد محمد كامل إبراهيم.



الوظيفة الحالية : المساعد الخاص لرئيس مجلس الإدارة للشئون الاقتصادية والشركات التابعة و أمين سر مجلس إدارة الشركات التابعة والشركات الشقيقة ولجنة المراجعة والحوكمة.

لمزيد من المعلومات عن السيرة الذاتية يرجى الرجوع إلى موقع علاقات المستثمرين الخاص بالشركة

http://ir.egytrans.com/arabic/board_meetings.php

3. أمين سر لجنة الترشيحات و الاستحقاقات

الاسم : نجوى محمد



الوظيفة الحالية : مدير مكتب رئيس مجلس الإدارة و أمين سر لجنة الترشيحات والاستحقاقات.

لمزيد من المعلومات عن السيرة الذاتية يرجى الرجوع إلى موقع علاقات المستثمرين الخاص بالشركة

http://ir.egytrans.com/arabic/board_meetings.php

4.4. الإدارة التنفيذية في 2014

استمرت الإدارة التنفيذية بالشركة كما هي خلال عام 2014 وتم عمل بعض التعديلات كالتالي:

		
محمود شما	خضر محمد محمود	الاسم
إدارة الموارد البشرية	مكتب رئيس مجلس الإدارة	الادارة
مدير إدارة	إستشارى	المستوى الوظيفى
مدير إدارة الموارد البشرية	مستشار رئيس مجلس الإدارة للعلاقات الخارجية	الوظيفة
16 نوفمبر 2014	1 أكتوبر 2014	تاريخ التعيين

5.4. الشركات التابعة والشقيقة

1. شركة بارويل ايجيترانس للتوكيلات الملاحية



- بارويل ايجيترانس هي شركة مساهمة مصرية ضمن مجموعة شركات ويلهلمسين لخدمات السفن Wilhelmsen Ships Service ، وهي تمثل الكيان القانوني للشركة بمصر بالاشتراك مع الشركة المصرية لخدمات النقل والتجارة (ايجيترانس) وتعتبر واحدة من أبرز وكلاء السفن حيث أن :
- شركة بارويل ايجيترانس للتوكيلات الملاحية هي شركة مساهمة مصرية مسجلة ومرخصة كوكيل للسفن منذ عام 1998 عندما بدأ السماح للشركات الأجنبية بدخول السوق المصري في مجال التوكيلات.
- تعمل إدارة الشركة بالكامل بداخل مصر وهي مسؤولة عن جميع الأنشطة في مصر حيث يعمل بالشركة ما يقرب من 200 موظف موزعون على مختلف فروع الشركة بالإسكندرية (المكتب الرئيسي) وبورسعيد والسويس ودمياط والقاهرة حيث تقوم الشركة حالياً بالتعامل مع حوالي 2000 سفينة سنوياً تقريباً .
- وتوجيه من الإدارة العامة بالشركة ومن خلال فريق عمل العمليات المحلي الذي يتميز بالخبرة الفائقة وحسن الأداء، فقد حققت الشركة مستوى مرتفع من جودة الأداء على مر تاريخها كوكيل لكل من عبور قناة السويس Suez Canal Transit Agency والتوقف في الموانئ Port Call Agency، ولوجستيات الخطوط المنتظمة Liner Logistics (كوكيل لخط نوراسيا) وتوفير الخدمات البحرية Marine Service Provision لجميع أنواع السفن.
- إختار خط ويلهلمسين السويدي /النرويجي الجنسية ، ميناء الإسكندرية باعتباره من أهم موانئ شمال أفريقيا لتنطلق منه الخدمات المباشرة للموانئ الأوروبية من خلال السفن التابعة، كما يتيح الخط الملاحي الفرصة لخدمة جميع الصادرات والواردات المصرية التي تنقل من خلال سفن "الدحرجة -الرورو" .
- الموانئ الرئيسية التي يخدمها الخط هي موانئ الأسكندرية في الأساس إلي جانب موانئ تركيا، وأزمير، واليونان، كما تنطلق السفن التابعة للخط من الشرق الأقصى عموماً (اليابان والصين وكوريا) لتتجه إلى ميناء العقبة، والإسكندرية ، بطاقة سفينتين شهرياً وهناك إتجاهات لزيادة هذا العدد خلال الفترة المقبلة عند زيادة حجم الصادرات والواردات المصرية ، ويركز الخط على البضائع التي يتم نقلها عن طريق سفن «الرورو» والتي يعد أهمها السيارات والبضائع الثقيلة كمعدات المصانع.
- يعتبر خط ويلهلمسين الأول على مستوى العالم في تقديم خدمة «الرورو» وذلك من حيث الطاقة وعدد السفن وجودة الخدمة، ، حيث يقدم الخط خدمة نقل البضائع التي يتم شحنها وتفريغها عن طريق سفن «الدحرجة -رورو»، من خلال شحن 8 آلاف سيارة أو ما يعادلها من كميات البضائع، بالإضافة إلى أنه يقوم بشحن البضائع الكبيرة كمعدات المصانع.
- تملك شركة ايجيترانس حصة تبلغ 30 ٪ من شركة بارويل ايجيترانس للتوكيلات الملاحية .

العنوان: 9 شارع حسين حساب وبنى العباسي، برج الظاهر (2)، متفرع من شارع السلطان حسين، الإسكندرية 21111 جمهورية مصر العربية

لخدمات الوكالة Suez Canal Transit Agency, Port Call Agency

تليفون: (+302) 4843510

فاكس: (+302) 4829555

لخدمات الوكالة لخط نوراسيا Liner Logistics

تليفون: (+302) 4835065

فاكس: (+302) 4835379

2. شركة سكان أرابيا للتوكيلات الملاحية ش.م.م.



هي أيضا مشروع مشترك مع شركة WILH WILHEMSEN العالمية تخدم الخطوط الملاحية المنتظمة ذات المطالب الفريدة وتوفر مجموعة كاملة من خدمات التوكيلات الملاحية في جميع الموانئ المصرية. تقوم شركة سكان أرابيا ScanArabia بأعمال الوكالة الملاحية للخط الألماني هانجين HANJIN حيث تقوم بالتعاون مع الخط بتقديم خدمات مفيدة لعملاء الخط المحليين تتضمن:

- خدمة الشرق الأوسط - شبه القارة الهندية - أمريكا الشمالية
- خدمة مباشرة من بور سعيد إلى الولايات المتحدة
- خدمة بندولية (pendulum) البحر الأبيض المتوسط - آسيا - أمريكا؛ مباشرة من بورسعيد إلى الشرق الأقصى
- خدمة سريعة من شرق البحر المتوسط والبحر الأسود؛ مباشرة من دمياط إلى الشرق الأقصى
- تمتلك شركة إيجيترانس حصة تبلغ 30% من سكان أرابيا للتوكيلات .

العنوان: 9 شارع حسين حساب وبندي العباسي ، برج الظاهر (2) ، من شارع السلطان حسين، الإسكندرية 21111 جمهورية مصر العربية

تليفون: (3 20+) 4843096

فاكس: (3 20+) 4829555

3. الشركة المصرية لأعمال النقل الفني ش.م.م. (ETAL)



هي شركة متخصصة في نقل الطرود ذات المواصفات القياسية غير التقليدية وتمتلك إيجيترانس حوالي 99% من أسهم هذه الشركة.

لدي شركة إيتال أسطول متميز وعلي درجة فائقة الكفاءة من المعدات والتجهيزات الذي يجعلها قادرة على المنافسة في نقل أي طرد مهما كانت مواصفاته ، كما أن الشركة لديها فريق عمل عالي الخبرة والكفاءة والذي يقوم بأدوار متكاملة بداية من دراسات الطرق والوصول إلي أفضل الحلول لتداول ونقل الطرود ذات المواصفات غير التقليدية.

تنفذ الشركة بمنتهى الكفاءة بالتعاون مع خبراء محليين وعالميين أعمال تدعيم الكباري على المسطحات المائية لتتحمل نقل طرود تعدت أوزانها 450 طن إلى جانب تدعيم الكباري على الطرق.

تم زيادة رأس المال المصدر والمدفوع للشركة خلال عام 2014 من 25 مليون جنيه حتي وصل إلى 53.5 مليون جنيه مصري حتى مطلع ديسمبر 2014 ، جميعها من مساهمة شركة إيجيترانس بما أسهم في تسوية حساب جاري المساهمين بين الشركتين وتوفير رأس مال عامل لشركة إيتال ، في حين بقي رأس المال المرخص به 250 مليون جنيه ، وقد تم توجيه جانب من تلك الزيادة إلي إدخال **نشاط Installation by Lifting System** ، من شركة **Enerpac** وهي إحدى الشركات العالمية المتخصصة في إنتاج نظم التداول **Lifting** ، سيدخل هذا النشاط في الخدمة خلال النصف الثاني من عام 2015 بما يتيح العمل علي رفع وحل وتركيب طرود غير نمطية تصل إلي حمولة 450 طن علي إرتفاعات من منسوب صفر إلي 25 متر ، وهذا النظام الجديد مزود بوحدة **Rotation Unit** تسمح بدوران الطرود في أي مستوي علي إرتفاع من صفر إلي 25 متر عندما يكون هناك حاجة لتغيير إتجاه دخول الطرود علي القواعد وتغطي تلك المواصفات للشركة العمل علي أنشطة تداول للمولدات وتربينات لجميع أنواع محطات الكهرباء المختلفة

كما تم تدعيم الأسطول بوحدة دفع ذاتي PPU 8 أكس شورلية منهم 3 أكسات ذاتية الدفع ، وتم تشييد جمالون علي مساحة 1000 متر بجراج مرغم ورفع وتجهيز أرضية الجراج لتعادل منسوب الطريق الصحراوي

رئيس مجلس الإدارة : السيد المهندس حسام وائل لهيطة

المدير التنفيذي : المهندس / عمر النجار

العنوان: 11 ش. د. كامل مرسي، الشاطبي، الاسكندرية 21519 جمهورية مصر العربية

تليفون: (3 20+) 5914696 (14 خطوط)

فاكس: (3 20+) 5920269 – 5900193

4. شركة إيجيترانس لحلول المستودعات EGYTRANS Depot Solutions



شركة إيجيترانس لحلول المستودعات ، منذ أنشئها في يونيو 2009، ونتائج أعمالها في تزايد مستمر بما يعطي مؤشراً إيجابياً علي دقة الدراسات الاقتصادية والفنية التي أعدت بشأنها ، وهي بمثابة محطة خدمة متكاملة تتخصص في تنظيف وإصلاح وتخزين حاويات الأيزو تانك لنقل البضائع السائلة وسيارات النقل ذات الخزانات وهي شركة مساهمة مصرية وفقاً للقانون رقم 159 لسنة 1981 ولائحته التنفيذية.

بعد سلسلة من الزيادات في رأس المال المصدر للشركة ، وصل إجمالي رأس المال المرخص به 5 مليون دولار ورأس المال المصدر والمدفوع 2 مليون دولار أمريكي بنسبة مساهمة 99.7% مملوكة لشركة إيجيترانس ، وقد حقق المشروع نتائج واعدة خلال عام 2014 حيث أنه :

بمقارنة العدد الكلي للحاويات لعام 2013 مع عام 2014 ، فإن اعداد الحاويات في 2014 و التي بلغت 2308 تانك تزيد عن عدد الحاويات الكلي في 2013 و التي بلغت 1648 تانك ، بزيادة بعدد 660 تانك عام 2014 عن عام 2013 بنسبة زيادة 40% بين العامين.

و يوضح الرسم التالي المقارنة بين شهور عام 2013 و 2014

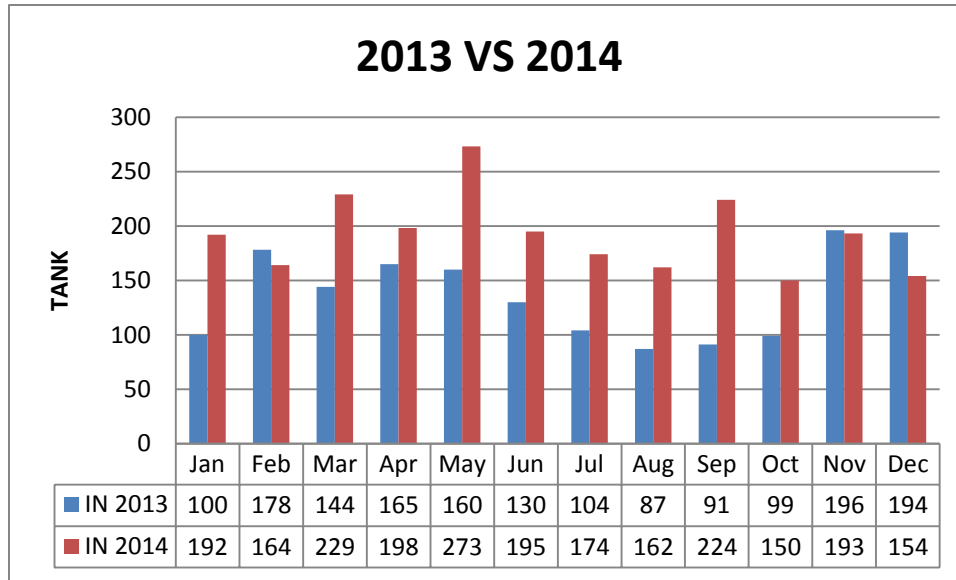

تم إعادة تخطيط الساحات في المحطة ووضع نظام دقيق لتخزين وسحب وحدات الأيزوتانك سواء الواردة للتنظيف أو بعد عملية التنظيف والصيانة وتخصيص منطقة لسحب الوحدات حتي يتم رفع طاقة الموقع الاستيعابية.

تحرص الإدارة على التدريب المستمر لكل طاقم العمل من أجل التعرف على النواعيات المختلفة من البضائع الخطرة وكيفية التعامل معها في المراحل المختلفة .

حرصت إدارة الشركة علي الحصول علي الشهادات المختلفة في مجال توكيد الجودة والصحة والسلامة المهنية والمحافظة على البيئة.

رئيس مجلس الإدارة : المهندس / حسام وائل لهيطة

المدير التنفيذي : الأستاذ / عبد الرحمن جميل

المركز الرئيسي : 11 ش د كامل مرسى - الشاطبي - الأسكندرية

فرع الشركة : الكيلو 25 طريق الإسكندرية / القاهرة الصحراوي أمام مخازن أخبار اليوم – ناحية زاوية عبد القادر – الإسكندرية.
تليفون: (3 20+) 4702258
فاكس: (3 20+) 4701988



5. شركة ايجيترانس بارج لينك

إنشئت شركة ايجيترانس بارج لينك في مايو عام 2009 كشركة مساهمة مصرية وفقاً لأحكام قانون شركات المساهمة رقم 159 لسنة 1981. للقيام بأعمال نقل البضائع على نهر النيل باستخدام الصنادل النهرية أو النقل البحري داخل المياه الإقليمية المصرية أو النقل البري لجميع أنواع البضائع.

قرر المستثمر الرئيسي تخفيض رأس المال المدفوع من 2,5 مليون جنيه إلى 250 ألف جنيه و إتخذت الإجراءات الخاصة بخفض رأس المال لحين الإنتهاء من المشكلات الخاصة بالنقل النهري في مصر و التي ليس للشركة دخل فيها ، بينما لا يمكن أن تمارس الشركة نشاطاً كفو في ظل تلك الأجواء

رئيس مجلس الإدارة : المهندس / حسام وائل لهيطه
المركز الرئيسي : 15 ش أحمد عرابي – المهندسين – الجيزة
عنوان المراسلة : 11 ش كامل مرسي – رمز بريدي 21519 - الشاطبي – الإسكندرية
تليفون: (3 20+) 5908992
فاكس: (3 20+) 5911746
بريد إلكتروني : info@bargelink.egytrans.com



6. شركة ايجيترانس للموانئ النهرية

تمثل شركة ايجيترانس للموانئ النهرية ، إحدى حلقات منظومة إستثمارات ايجيترانس في مجال النقل النهري للبضائع عبر نهر النيل في مصر ، وقد أنشئت الشركة في مايو عام 2009 كشركة مساهمة مصرية وفقاً لأحكام قانون الشركات المساهمة رقم 159 لسنة 1981.

تستهدف الشركة القيام بإدارة وتشغيل وإستغلال وتطوير الموانئ والأرصفة النهرية ومحطات الحاويات النهرية وتقديم كافة الخدمات المرتبطة بأعمال شحن وتفريغ وتخزين البضائع بأنواعها وأعمال النقل والصيانة للحاويات.

لأسباب خارجة عن إرادة الشركة قرر المستثمر الرئيسي تخفيض رأس المال المدفوع من 25 مليون جنيه إلى 250 ألف جنيه ، وإتخذت الإجراءات الخاصة بخفض رأس المال لحين الإنتهاء من المشكلات الخاصة بالنقل النهري في مصر والتي ليس للشركة دخل فيها ، بينما لا يمكن أن تمارس الشركة نشاطاً كفو في ظل تلك الأجواء.

رئيس مجلس الإدارة : المهندس / حسام وائل لهيطه
المركز الرئيسي : 15 ش أحمد عرابي – المهندسين – الجيزة
عنوان المراسلة : 11 ش كامل مرسي – رمز بريدي 21519 - الشاطبي – الإسكندرية
تليفون: (3 20+) 5908992
فاكس: (3 20+) 5911746
البريد الإلكتروني: info@riverports.egytrans.com



معلومات هامة
للمستثمرين

5 معلومات هامة للمستثمرين

1.5. التطوير الداخلي

i. مقدمة

تعمل الشركة المصرية لخدمات النقل والتجارة (إيجيترانس) باستمرار على تطوير وتحسين نظام إدارتها الداخلية لتحقيق قمة الأداء و المحافظة على ميزتها التنافسية بل و زيادتها لكونها الشركة المصرية الرائدة في توفير خدمات وحلول النقل المتكامل. ومن أجل تحقيق ذلك الهدف بنجاح، تم إنشاء الإدارة الاستراتيجية عام 2013. و يتلخص دور هذه الإدارة في الآتي:

- تعزيز الإدارة الإستراتيجية لتشمل الشركة بأكملها.
- المشاركة في مبادرات التطوير المطلوبة لتحقيق استراتيجيات الشركة.
- وضع نظام لإدارة المخاطر التي قد تؤثر على تحقيق الاستراتيجيات
- وضع الأنظمة اللازمة لتحقيق الاستدامة وتطوير المسؤولية الاجتماعية للشركة
- تشجيع الموظفين على الإبداع والمشاركة في جهود التطوير عن طريق استقبال اقتراحاتهم وتقييمها ومكافأتهم عليها.

ii. الإدارة الاستراتيجية

لقد وضعت إيجيترانس رؤية استراتيجية طويلة الأجل، وتقوم باتخاذ خطوات نشطة ومنهجية لتحويل تلك الرؤية إلى واقع ملموس. و من أجل تحقيق ذلك ، يجب أن يعي كل من يعمل داخل الشركة هذه الرؤية و تلك الاستراتيجيات بل و يشارك في تحقيقها. و من أجل الوصول لهذا الهدف، فقد اختارت الشركة تطبيق نظام بطاقة تقييم الأداء المتوازن (Balanced Scorecard) كنظام لقياس الأداء و الإدارة الإستراتيجية ، و لقد تمكنت الشركة من خلال بطاقة تقييم الأداء المتوازن من وضع أهدافا قابلة للقياس و طموحة في أربعة مجالات هي:

- المجال المالي
 - مجال العملاء
 - مجال العمليات الداخلية
 - مجال تعليم و إنماء قدرات الموظفين
- مع وضع مبادرات محددة و مخططة لتحقيق هذه الأهداف.

فقمنا بوضع نظام لجمع البيانات عن جميع القياسات الجديدة التي تم إدخالها في بطاقة تقييم الأداء المتوازن الخاصة بالشركة بشكل منتظم و استكملنا عملية بناء سلسلة متعاقبة من بطاقات تقييم الأداء المتوازن على مستوى الإدارات، و من ثم ربط أهداف كل فرع و إدارة بأهداف الشركة ككل حتى يعمل الجميع بالشركة معا كفريق واحد. كما استمرت الشركة أيضا في بناء الوعي و إعطاء القوة الدافعة على جميع المستويات ونحن مستمرون في إدخال قيمة الإدارة الإستراتيجية المبنية على نظام بطاقة تقييم الأداء المتوازن في كل جانب من جوانب ثقافة المنظمة.

و خلال عام 2013 و 2014 قدمت الإدارة الدعم لشركة إيتال المملوكة بالكامل لإيجيترانس لوضع نظام مماثل وسيتم البدء في تصميمه لشركة حلول المستودعات EDS خلال 2015.

iii. مبادرات التطوير

إن الدور الذي تقوم به الإدارة الاستراتيجية هو قيادة مبادرات التطوير في جميع إدارات الشركة عن طريق:

- تحديد فرص التحسين، و البحث عن أفضل الممارسات والمشاركة في اختيار المناسب منها طبقا لاحتياجات الشركة و استراتيجياتها.
- المشاركة في التخطيط للتغيير و قيادة عملية تطبيقه.
- اختيار استشاريين خارجيين وتنسيق المشاريع الاستشارية.
- الاتصال الوثيق مع مديري الإدارات المختلفة و العمل معهم بروح الفريق لمساعدتهم على تطوير إجراءات العمل و الأنظمة و كذلك العاملين لدى تلك الإدارات من خلال تطبيق أفضل الممارسات.
- العمل على إطلاق المبادرات الجديدة حتى تصل إلى المستوى اللازم لتسليمها إلى المسئول النهائي عنها.

2.5. الأعمال الإلكترونية

- توفير تدريب على برنامج أوراكل لإدارة النقل (OTM) لجميع مستخدمي إيجيترانس حتى يتمكنوا من استخدام النظام الجديد بفاعلية.
- تشغيل برنامج أوراكل لإدارة النقل بكامل طاقته منذ مايو 2014 فيما عدا فرع بورسعيد والذي من المقرر البدء في استخدام النظام الجديد فيه من يناير 2015.
- التوقف عن استخدام النظام القديم لإرسال الرسائل عبر الهواتف المحمولة.
- تصميم وتنفيذ كل التقارير الأساسية لإدارة عملية التشغيل وطباعة المستندات.
- تطبيق نظام البريد الصوتي لشركة سيسكو في مكاتب فرعي المهندسين ومطار القاهرة.
- إعداد دليل تكنولوجيا المعلومات.
- تحديث النسخة الثانية من سياسة أمن المعلومات (ISP) بالشركة.
- تفعيل خاصية البريد الإلكتروني بالهواتف الذكية للتواصل من خلال خادم البريد الإلكتروني للشركة و توسيع نطاق استخدام تطبيقات "سيسكو جابر" (Cisco Jabber)¹ على الهاتف المحمول.
- تصميم وصلات الكهرباء وشبكات الانترنت والاتصالات الأساسية لموقع ميناء الأدبية حيث مازالت عملية التنفيذ معلقة حتى إشعار آخر من الإدارة.
- توفير برنامج إلكتروني احتياطي لدعم وحدة مراقبة كفاءة نظام البيانات/ الجيل 3 (EDS 3G) والذي يعمل بشكل تلقائي لاستعادة البيانات حينما تعطل التقنية التي تساعد على نقل كافة أنواع التطبيقات والانترنت و البيانات بجودة و حماية عالية (MPLS) وهذا يساعد على إتاحة الربط الإلكتروني على نطاق واسع.

¹ إن سيسكو جابر (Cisco Jabber) يشير إلى مجموعة من التطبيقات التي تسمح للمستخدمين بالتواصل مع بعضهم البعض عن طريق الفيديو، الرسائل الصوتية، إرسال الرسائل الفورية وغيرها من الوسائل.

3.5 تطبيقات الجودة

تقوم إدارة توكيد الجودة في ايجيترانس بعملها وفقا للمواصفات العالمية لجميع الشهادات الحاصلين عليها وهي:

أ- شهادة أيزو 2008/9001 (الجودة)



1. صدرت مواصفة أيزو 2008/9001 في 2000 /12/15 وتم حصولنا عليها وتم تحديثها لتكون 2008/9001 الصادرة بتاريخ 2008/1/15 .
2. تبني نظام إدارة الجودة هو قرار إستراتيجي للشركة وإن تصميم وتطبيق هذا النظام يتأثر بالاحتياجات المختلفة والأهداف الخاصة والخدمات التي تقدمها الشركة .
3. يطبق نظام المواصفة العالمية بواسطة الجهات الداخلية (إدارة توكيد الجودة) والجهات الخارجية (الجهة المانحة للشهادة TÜV) لتقييم قدرة الشركة على تلبية احتياجات العملاء والمتطلبات التنظيمية وكذلك المتطلبات الخاصة بالشركة .
4. هذا النظام يقوم بتلبية احتياجات العميل .
5. عند استخدام نظام إدارة الجودة 2008/9001 فإنه يجب التأكد من :-
 - فهم واستيفاء المتطلبات .
 - تقييم العمليات على أساس القيمة المضافة .
 - الحصول على نتائج وفعالية العمليات .
 - التحسين المستمر للعمليات بناء على سياسات موضوعية.
6. تم تجديد الشهادات حتى 2017/1/8

ب- شهادة أيزو 2009/14001 (البيئة)



1. صدرت مواصفة 14001 في 1996/9/1 وتم حصولنا عليها ثم تم تعديل المواصفة في عام 2004 وتم العمل على إجراء التعديلات اللازمة لحصولنا على شهادة أيزو 2004/14001 حسب المواصفة العالمية الجديدة ثم تم التعديل لتكون 2009/14001 في 2009/4/15 وتم حصولنا عليها
2. المواصفة تقوم بالمحافظة على البيئة (بيئة العمل) الداخلية والخارجية والأثر البيئي الناجم عن أنشطتها وخدماتها وتضمن الالتزام بالآتي :-
 - التحسين المستمر لمنع التلوث .
 - التوافق مع القوانين والتشريعات الفنية وأي متطلبات أخرى تخضع لها الشركة .
 - الاحتفاظ بالشهادة موثقة ووصولها لجميع العاملين .
 - إتاحتها للعامة .
3. يطبق نظام المواصفة العالمية بواسطة الجهات الداخلية (إدارة توكيد الجودة) والجهات الخارجية (الجهة المانحة للشهادة TÜV).
4. تم تجديد الشهادة حتى 2017/1/8

ج- شهادة OHSAS 2007/18001 (السلامة والصحة المهنية)

تم الحصول على شهادة OHSAS 2007/18001 و ذلك في 2009/1/15.



1. شهادة OHSAS 18001 وهي تخص السلامة والصحة المهنية وتخص كل من:
 - سلامة الأفراد.
 - سلامة المعدات.
 - سلامة المنشآت.
2. تطبق هذه الشهادة والمواصفة على جميع الأنشطة الموجودة بالشركة ولها تأثير مباشر وملموس على السلامة والصحة المهنية وكذلك تطبق على جميع مواقع الشركة وعلى الزائرين ومقاولي الباطن والعملاء والعاملين .
3. وينطبق هذا النظام على تأمين بيئة العمل من المخاطر الفيزيائية والميكانيكية

- والكيميائية والطبيعية والصحية ومخاطر التدريب .
4. تأمين كل هذه المخاطر يؤثر تأثيراً إيجابياً على تنفيذ العمل المطلوب سواء بالنسبة للعميل أو الشركة. بتنفيذ تأمين هذه المخاطر يتم توفير كل من الوقت والمجهود والإنتاج والتكاليف الخاصة بالشركة والعاملين.
5. تم تجديد الشهادة حتى 2017/1/8

د- الشهادة المتكاملة IMS

وتم حصولنا عليها بعد حصولنا على كل من :

- أيزو 9001 - 2008
- أيزو 14001 - 2009
- OHSAS 18001 - 2007

وذلك بتجميعهم في دليل إجراءات واحد متجانس مع الثلاث شهادات .

وتعد ايجيترانس هي الشركة الأولى في مجال عملها في العالم تحصل على هذه الشهادة المرسله من الجهة المانحة من ألمانيا . وهي سارية حتى 2017/1/8



ه - شهادة أيزو 10002/2004 (شكاوى العملاء و رضا العميل) و نحن الشركة الوحيدة على مستوى العالم التي حصلت على هذه الشهادة حتى الآن.

الغرض من تطبيق المواصفة العالمية 2004/10002 هو:

- تحسين درجة رضا العميل .
- مشاركة وضمان التزام الإدارة العليا .
- تسجيل احتياجات وتوقعات العملاء .
- إنشاء وتطبيق وسيلة واضحة وسهلة الاستخدام تمتاز بالفاعلية والشفافية لتداول شكاوى العملاء.
- تحليل وتقييم مستمر لشكاوى العملاء بغرض تطوير جودة الخدمة.
- المراجعة الداخلية المستمرة لعملية تداول شكاوى العملاء .
- مراجعة مدى كفاءة وفاعلية عملية تداول شكاوى العملاء بواسطة الإدارة



و- شهادة من TUV العالمية تفيد بأن إيجيترانس هي الأولى عالمياً في مجال عملها الحاصلة على الشهادة الثلاثية أيزو 9001 ، 14001 ، 18001 ، والأولى عالمياً الحاصلة على أيزو 10002

- مدة كل شهادة 3 سنوات.
- يتم المراجعة 3 مرات سنوياً مراجعة داخلية بواسطة إدارة توكيد الجودة.
- يتم مراجعة سنوية من الجهة المانحة وهي هيئة الرقابة الفنية TÜV وذلك للتأكد من تطبيق النظام .
- يتم كل 3 سنوات مراجعة خارجية شاملة لتجديد الشهادة.



الشركات التابعة**1. إيتال**

قامت إدارة الجودة بشركة ايجيترانس بتقديم الدعم الفني لشركة إيتال (الشركة المصرية لأعمال النقل الفني) لتجهيزها للحصول على الشهادة المتكاملة:

- أيزو 9001 - 2008
- أيزو 14001 - 2009
- OHSAS 18001 - 2007

و قد حصلت إيتال على الشهادة بتاريخ 2011/4/1. و الشهادة سارية حتى 2017 /11/20

**2. EDS**

قامت إدارة الجودة بشركة ايجيترانس بتقديم الدعم الفني لشركة EDS (شركة ايجيترانس لحلول المستودعات) لتجهيزها للحصول على الشهادة المتكاملة:

- أيزو 9001 – 2008
- أيزو 14001 - 2009
- OHSAS 18001 – 2007

و قد حصلت EDS على الشهادة بتاريخ 2011/8/26 و الشهادات سارية حتى 3 / 2015 و سيتم تجديد الشهادات خلال شهر مارس 2015.



4.5. تطبيقات الحوكمة

مقدمة

يستمر عام 2014 عام حصاد وجني ثمار التطبيق الجيد لمبادئ الحوكمة وأفضل الممارسات في إيجيترانس. ف منذ عام 2006 تم إعداد العديد من السياسات والمواثيق الفعالة بالشركة ويتم مراجعتها سنويا للتأكد من تحديثها. كما تم إعداد ميثاق عمل لمجلس الإدارة يلتزم كافة الأطراف المعنية بتطبيقه على أكمل وجه والالتزام به إلى جانب الإفصاح المستمر عن الأحداث الجوهرية بالشركة فور حدوثها سواء لإدارة الإفصاح بالبورصة المصرية أو على موقع علاقات المستثمرين الخاص بالشركة. وقد اثبتت إيجيترانس بالواقع العملي أن سنوات بذل المجهود في إعداد و إرساء بنية أساسية ثابتة من مقومات نجاح تطبيقات الحوكمة بالشركة قد أدت إلى العديد من النجاحات و التقدم في أداء الشركة وقد ثبت ذلك خلال عام 2014 كما يلي:

انجازات عام 2014

▪ تم ترشيح السيدة / رانيا فاروق بسطويسي للمشاركة في مجموعة العمل التي ستقوم بتطوير وتحديث الدليل المصري لحوكمة الشركات الصادر عن مركز المديرين المصري، والذي سيتم اعتماده من الهيئة العامة للرقابة المالية. و يعد هذا الدليل بمثابة الدليل الاسترشادي لحوكمة الشركات والذي تستخدمه جميع أنواع المؤسسات في مصر لتطبيق الحوكمة ويتم من خلاله إنشاء أدلتها الداخلية . وقد انتهت اللجنة المشكلة من إعداد دليل الحوكمة المصري ورفعها للسيد رئيس الهيئة العامة للرقابة المالية استعدادا لمراجعتها وطرحه للنقاش المجتمعي ثم طرحه للتطبيق خلال عام 2015.



▪ تم مراجعة كافة السياسات الخاصة بتطبيقات الحوكمة بالشركة لضمان فاعليتها وتحديثها و التأكد من التطبيق الجيد لكافة الإجراءات بها وفقا لأفضل الممارسات .

▪ تم عمل التقييم السنوي لأداء رئيس و أعضاء المجلس لعام 2014 وقد أوضحت نتيجة التقييم ارتفاع مستوى أداء المجلس في العديد من مجالات التقييم وذلك بفضل تنوع خبرات رئيس و أعضاء المجلس وضم المجلس لعدد من الأعضاء المستقلين من ذوي الخبرة مما كان له أعظم الأثر الإيجابي على أداء المجلس (للاطلاع على نتيجة التقييم لعام 2014 يرجى زيارة الموقع المعلوماتي للشركة ir.egytrans.com).

▪ تم الإفصاح عن كافة الأحداث الجوهرية بالشركة فور حدوثها (سواء الإيجابية أو السلبية) للوصول بأداء الشركة إلى درجة الشفافية في التعامل مع مساهمي الشركة.

▪ تم عمل مقارنة بين ما تم تنفيذه حتى الآن من تطبيقات الحوكمة داخل الشركة وبين ما ورد سابقاً في تقرير وتوصيات مؤسسة التمويل الدولية في عام 2007/2008 .

- تم الحصول على عرض من مؤسسة التمويل الدولية IFC للقيام بأعمال المراجعة على تطبيقات الحوكمة بالشركة خلال عام 2015 وإصدار تقرير بتوصيات لتحسين الأداء في مجال الحوكمة بالشركة.
- تم زيادة حجم وبنود الإفصاح على الموقع المعلوماتي للشركة تماشياً مع متطلبات البورصة المصرية وتطبيقاً لأفضل ممارسات حوكمة الشركات على سبيل المثال:
 - السيرة الذاتية لأمناء سر مجلس الإدارة و اللجان التابعة.
 - نتائج تقييم أداء رئيس و أعضاء مجلس الإدارة عن عام 2014.
 - استحقاقات رئيس و أعضاء المجلس و رؤساء و أعضاء اللجان التابعة.
 - التقارير ربع السنوية للجنة المراجعة و الحوكمة التابعة لمجلس إدارة الشركة.
 - القانون الذي تتبعه الشركة .
 - تاريخ قيد الشركة بالبورصة.
 - نوع الطرح .
 - القيمة الاسمية للسهم.
 - عدد الاصدارات.
 - موعد بدء السنة المالية للشركة .
 - تقارير مجلس إدارة الشركة .
 - هيكل المساهمين (نموذج تقرير الإفصاح) .

خطوات مستقبلية للتنفيذ في 2015

- سوف يتم عمل تقييم لكافة تطبيقات الحوكمة بالشركة خلال عام 2015 من قبل مؤسسة التمويل الدولية التابعة للبنك الدولي.
- إعداد سياسة توزيع الأرباح Dividend Policy
- إعداد سياسة حقوق المساهمين Shareholders' Rights Policy
- تنسيق ورشة عمل لرئيس و أعضاء مجلس إدارة الشركة في مجال التطبيق الأمثل لمبادئ الحوكمة في إدارة مجالس إدارة الشركات بالتعاون مع د./ محمد رضوان بالجامعة الأمريكية بالقاهرة.
- مراجعة ميثاق عمل لجنة المراجعة و الحوكمة.

5.5 إجراءات الرقابة الداخلية

تمت عمليات المراجعة الداخلية خلال العام 2014 وفقا لمعايير المراجعة الداخلية المتعارف عليها و وفقا لقواعد الحوكمة حيث تضمنت إجراء مراجعة و فحص للعديد من الدورات الرقابية بالشركة للتأكد من فاعلية وكفاية نظم الرقابة الداخلية و مدى قدرتها على الحد من المخاطر المحتملة و ذلك من خلال خطط رقابية شاملة لجميع العمليات و الأنشطة و مراكز المسؤولية بالشركة.

و قد جاءت السياسات و الإجراءات و اللوائح و النظم الخاصة بالرقابة الداخلية لعام 2014 استكمالاً للعام السابق لتؤكد ما بدأناه من تطوير في مفاهيم العملية الرقابية لتصبح شاملة و تركز على كفاءة و فعالية الأداء في جميع المجالات المالية و الفنية و الإدارية و أيضا لاستكمال شمول إجراءات الرقابة الداخلية تم إضافة مراجعة و فحص إجراءات الرقابة الداخلية بدورة التعيينات و الأجر و المزايا طبقا لخطة المراجعة الداخلية لعام 2014 لتحقيق قدر أكبر و أشمل من الرقابة عن طريق مراجعة الإجراءات الرقابية لجميع الدورات بالشركة.

و قد ثبت لنا من خلال تطبيق البرامج الرقابية و تقسيم نظام الرقابة الداخلية الآتي:

- تعمل الشركة في بيئة رقابية فعالة حيث تدعم إدارتها أسس الضبط الداخلي كما يعمل مجلس الإدارة و لجنة المراجعة و الحوكمة من خلال مبادئ حوكمة الشركات.
- الرقابة الداخلية بالشركة تقوم بدورها في التأكيد بشكل معقول على الآتي:
 - المعلومات المالية و التشغيلية تتميز بالمصداقية و يعتمد عليها.
 - يتم تنفيذ العمليات بكفاءة و تحقق أهداف الشركة.
 - حماية أصول الشركة.
 - يتم الالتزام باللوائح و القوانين و العقود المبرمة.
- يوجد هيكل تنظيمي جيد يحدد السلطات و المسؤوليات و يمنع تداخل الاختصاصات و يوفر أسس المحاسبة و المسؤولية.
- يوجد نظام الكتروني لتسجيل جميع العمليات المالية و الإدارية و التشغيلية يحتوي على رقابة ذاتية.
- يوجد نظام محاسبي فعال يسمح بتسجيل و تبويب البيانات و إعداد التقارير.
- توجد مجموعة فعالة من اللوائح و الإجراءات تعمل على فصل المهام و الواجبات بين الوظائف في التصريح و الاعتماد و التنفيذ كما أن الدورات المستندية الخاصة بكل إدارة كافية و تعمل بكفاءة تضمن تحقيق كل إدارة لأهدافها بشكل فعال.
- توجد موازنة تخطيطية يتم إعدادها على أسس واقعية و يتم ربطها بمراكز المسؤولية حتى يسهل مراقبة الأداء الفعلي و المحاسبة عليه.
- وجود نظام اتصالات فعال يضمن انسياب المعلومات و البيانات داخل الهيكل التنظيمي لضمان تحقيق الأهداف.
- وجود نظام متابعة مستمرة داخل الأنظمة التشغيلية و المالية و الإدارية يضمن التنفيذ و الوصول للأهداف بفعالية و يتمثل ذلك في الإشراف الإداري الفعال، المراجعة الداخلية، إدارة توكيد الجودة، إدارة الشئون القانونية و المراجعة الخارجية.

و قد أسفرت أعمال الفحص و المراجعة بالشركة خلال عام 2014 عن النتائج التالية:

- التأكد من صحة نتائج العمليات المالية و التشغيلية طبقا للعينة التي تم فحصها و أنها تعبر عن الواقع بما يؤكد دقة البيانات المدرجة بالتقارير المالية.
- وجود إجراءات رقابية فعالة لضبط المصروفات العمومية و محاولة ترشيدها دون التأثير على الأداء من خلال الالتزام بالسياسات المالية و موازنة المصروفات العمومية حيث لا يوجد انحرافات في إجمالي الموازنة.
- يتم توفير الحماية الكافية لجميع أصول و ممتلكات و موارد الشركة من خلال الالتزام بتطبيق النظم و القواعد و الأصول المحاسبية و اتباع الإجراءات الرقابية الفعالة المطبقة بالشركة من تغطية تأمينية

- شاملة لجميع الأصول الثابتة و برامج الصيانة الدورية و أيضا التغطية التأمينية لجميع الموارد المتداولة و اتباع المعالجات المحاسبية السليمة و تكوين المخصصات اللازمة لها.
- هناك تطوير و تحسين مستمر بإدارة التحصيل و ذلك من خلال عناصر فعالة و خطط و برامج تحصيل و متابعة إدارية و رقابية مستمرة نظرا لأهمية و خطورة هذه الإدارة.
- يوجد اهتمام و عناية فائقة بالثروة البشرية و تنمية الخبرات و إعداد الكوادر الفنية حيث تركز الشركة على الاستثمار البشري الذي يعتبر العنصر الرئيسي و الفعال في مجال الأنشطة الخدمية.
- هناك اهتمام بالغ بتكاليف العمليات و مصاريف التشغيل حيث يتم ضبط و مراجعة لوائح الصرف المنظمة لها و التأكيد على متابعتها و فحص أي انحرافات بشأنها.
- تم تحقيق عينة من أرصدة الحسابات المدينة و الدائنة و التأكد من سلامتها و تكوين المخصصات المالية اللازمة و إجراءات التسويات الضرورية لبعض الأرصدة حتى تظهر المراكز المالية بشكل شفاف واضح كما تم التأكد من سلامة عينة من العمليات النقدية و مذكرات التسوية و التحويلات البنكية و إجراءات الرقابة الخاصة بها.
- قد كان لنا ملاحظة واحدة فقط تخص مكون أساسي من مكونات الرقابة و هو السياسات فقد تبين لنا خلال عمليات مراجعة الدورات الرقابية التي تمت خلال العام عدم وجود سياسات في بعض الإدارات حيث يتم الاعتماد فقط على دليل الإجراءات بتلك الإدارات و بناءا على ذلك أوصينا بضرورة إعداد سياسات متوافقة مع الأهداف و السياسة العامة للإدارة العليا و جاري الآن إعداد سياسات بتلك الإدارات.
- لازال تدعيم الإدارات الرقابية مستمر (مثل إدارة المراجعة الداخلية-إدارة توكيد الجودة-إدارة الشئون القانونية) و رفع كفاءتها العلمية و العملية باستمرار عن طريق الدورات التدريبية المتخصصة و أيضا إمدادها بعناصر بشرية جديدة متخصصة.
- و بناءا على ما سبق عرضه يتضح وجود اهتمام بالغ بالتفعيل المستمر لنظام الرقابة الداخلية بالشركة من خلال الاهتمام بتطوير الهيكل الرقابي و تنمية البيئة الرقابية.

6.5. المسؤولية الاجتماعية للشركات

قامت إيجيترانس خلال عام 2014 بالعديد من المشروعات و المبادرات في مجال مسؤوليتها الاجتماعية كما يلي:

1. الاتفاق العالمي للأمم المتحدة UN Global Compact



استكملت إيجيترانس تركيز أنشطتها في مجال مسؤوليتها الاجتماعية على أربعة محاور أساسية هي حقوق الإنسان ومعايير العمل والبيئة ومكافحة الفساد طبقا لمعايير الاتفاق العالمي للأمم المتحدة UN Global Compact الذي انضمت إليه إيجيترانس في أغسطس 2009. إن الاتفاق العالمي للأمم المتحدة هو إطار يسمح للمؤسسات التجارية الملتزمة بمواءمة عملياتها واستراتيجياتها مع عشرة مبادئ مقبولة عالميا في مجالات حقوق الإنسان والعمل والبيئة ومكافحة الفساد. والاتفاق العالمي هو أكبر مبادرة عالمية لخلق حس المواطنة لدى الشركات - إذ يشارك فيه آلاف الأشخاص من أكثر من 100 بلد من جميع أنحاء العالم. والاتفاق العالمي مبادرة ذات طابع تطوعي بحث و يهدف إلى تعميم مبادئه العشرة في أنشطة المؤسسات التجارية في أنحاء العالم كافة.

وقد أعدت الشركة تقريرها الخامس UN Global 5th Compact Communication on Progress Report في يونيو 2014 وتم نشره على الموقع الإلكتروني للشركة لعلاقات المستثمرين تحت الرابط التالي:

<http://ir.egytrans.com/arabic/un.php>

2. قسم الهندسة الميكانيكية بكلية هندسة الإسكندرية يهدي السيد رئيس مجلس الإدارة درعا فخريا



أهدى قسم الهندسة الميكانيكية بكلية هندسة الإسكندرية درعا فخريا للمهندس حسام لهيطة رئيس مجلس الإدارة والعضو المنتدب لإيجيترانس نظير ما قامت به الشركة من تقديم الدعم الخاص بالخدمات اللوجستية بتصدير السيارة الفورميلا لمشروع تخرج طلاب قسم الهندسة الميكانيكية للعام الجامعي 2014 من مطار القاهرة إلى مطار فرانكفورت بألمانيا الاتحادية وتحمل الشركة عودتها بالكامل عن طريق البحر إلى ميناء الإسكندرية.

ومن الجدير بالذكر أن الشركة تنازلت عن مصروفات التغليف ونولون النقل بالخارج ، وهو ما مكن طلاب مشروع التخرج بكلية هندسة الإسكندرية من المشاركة بسيارة سباقهم الفورميلا وتمثيل الكلية والجامعة وجمهورية مصر العربية في مسابقة فورميلا الطلابية بألمانيا .

3. إيجيترانس تقوم بتدريب طلبة برنامج التعليم الفني المزدوج (مبارك - كول سابقا) والأكاديمية العربية للعلوم والتكنولوجيا

في إطار مسئوليتها الاجتماعية في مجال التدريب و التعليم، قامت إيجيترانس بتدريب عدد 4 طلاب من برنامج التعليم الفني المزدوج بفرعي الشركة بالإسكندرية والقاهرة كما قامت بتدريب عدد 1 طالب من طلاب الأكاديمية العربية للعلوم و التكنولوجيا بفرع الشركة بالإسكندرية خلال عام 2014.

4. مشروع التخلص الآمن من الأوراق الهالكة بالشركة بالتعاون مع جمعية رسالة الخيرية

من منطلق مسئولية الشركة الاجتماعية وحرصا من الشركة على سلامة البيئة والمحافظة عليها بالإضافة إلى رغبتها في المشاركة في تنمية المجتمع التي تعمل به قامت الشركة بداية من شهر نوفمبر 2013 بتنفيذ مشروع اجتماعي مجتمعي بيئي بالتعاون مع جمعية رسالة الخيرية.

يتلخص المشروع في قيام الشركة بتجميع كافة الأوراق المراد اهلاكها من أوراق وأظرف وملفات ومستندات وغيرها وجمعها في أكياس كبيرة خاصة بجمعية رسالة ثم يقوم مندوب من جمعية رسالة الخيرية باستلام الأكياس مقابل إيصال تبرع عيني بذلك.

تقوم جمعية رسالة بإعادة تدوير الأوراق الهالكة التي تحصل عليها وبالتالي تحافظ على سلامة البيئة.

ويتضح مما سبق أن المشروع المذكور يخدم ثلاثة أهداف رئيسية هي:

1. يحافظ على سلامة ونظافة البيئة حسب تعليمات لجنة السلامة والصحة المهنية.
2. مساهمة من شركة إيجيترانس في العمل الخيري الذي يعود بالنفع على المجتمع التي تعمل به.
3. إعادة تصنيع الورق التالف مرة أخرى والاستفادة به.

نفذت الشركة خلال عام 2014 عدة دفعات من الورق الهالك كالتالي:

عدد الأكياس	الشهور
10	يناير
7	فبراير
6	مارس
4	إبريل
3	مايو
3	يونيه
5	يوليو
4	أغسطس
5	سبتمبر
5	أكتوبر
4	نوفمبر
4	ديسمبر
60	مجموع الأكياس

ومن الجدير بالذكر بأن هذا المشروع كان اقتراحا من إحدى موظفات الشركة وقد اعتادت الشركة الحصول على مقترحات الموظفين المختلفة وتفعيل المناسب منها في مبادرة لتشجيع الموظفين على المشاركة بالرأي بما يخدم مصلحة العمل والعاملين.



5. حملة إيجيترانس للتبرع بالدم

في إطار مسئولية الشركة الاجتماعية حرصت الشركة على المشاركة في مشروع "حملة التبرع بالدم" بالتعاون مع كل من جمعية رجال أعمال إسكندرية ومؤسسة برايس ووتر هاوس كوبرز. وقد قامت الشركة بتنفيذ الحملة يوم الثلاثاء الموافق 2014/12/23 من الساعة 10 صباحا حتى الساعة 4 عصرا بغرفة اجتماعات عمارة الأوقاف وقد تم تجميع عدد 40 كيس دم من المتبرعين على مستوى شركة إيجيترانس و إيتال وحلول المستودعات وفرع النقل بمرغم أي ما يعادل انقاذ عدد 120 حالة .



ومن الجدير بالذكر أنه قد شارك في الحملة أكثر من 70 متبرع من كافة المراحل العمرية بالشركة كما شاركت كل من شركة إيجيترانس وإيتال وإيجيترانس لحلول المستودعات في الحملة. وقد كانت الروح المعنوية للمتبرعين مرتفعة ورغبتهم في المشاركة في هذا المشروع الخير بالغة وتمت كافة الاجراءات في سهولة وأمان ويسر.



وقد تم التحضير لهذه الحملة على مراحل هي:

1. مرحلة التحضر والدعاية والتوعية:

تم تكوين فريق عمل المسؤولية الاجتماعية من موظفي الشركة لتحضير الملصقات ومواد الدعاية للحملة كما قام الفريق المذكور بنشر التوعية الخاصة بالحملة بين السادة الزملاء والزميلات بالشركة والشركات التابعة



2. يوم الحملة الفعلية :

كان يوما ناجحا وشارك كافة العاملين بالشركة فيه سواء بالتبرع بالدم أو تنظيم المتبرعين أو تقديم المساعدة المطلوبة لفريق الممرضين والأطباء من بنك الدم.

**3. إجراءات ما بعد التبرع والحملة :**

حصلت الشركة على خطاب رسمي من بنك الدم بفرع كوم الدكة بما يفيد تبرعها بعدد 40 كيس دم خلال الحملة وبموجب هذا الخطاب تقوم الشركة بتسهيل حصول الراغبين في أكياس دم للحالات الحرجة سواء من موظفي الشركة أو أبناء منطقة العمل (الجيران) عن طريق إرسال توصية إلى بنك الدم لتسهيل حصولهم على الأكياس المطلوبة. وتم الاتفاق مع الإدارة العليا بالشركة على تكرار هذه الحملات بصفة مستمرة ودورية (مرتين سنويا) لإفادة أكبر عدد من المحتاجين لأكياس الدم .





التقرير المالي

مصطفى شوقي و شركاه

الشركة المصرية لخدمات النقل والتجارة
(إيجيترانس)
" شركة مساهمة مصرية "

القوائم المالية المستقلة عن السنة المالية المنتهية
في ٣١ ديسمبر ٢٠١٤
وكذا تقرير مراقبي الحسابات

تقرير مراقب الحسابات

السادة / مساهمي الشركة المصرية لخدمات النقل والتجارة (إيجيترانس)
" شركة مساهمة مصرية "

تقرير عن القوائم المالية المستقلة :

راجعنا القوائم المالية المستقلة للشركة المصرية لخدمات النقل والتجارة (إيجيترانس) " شركة مساهمة مصرية " والتمثلة في الميزانية المستقلة في ٣١ ديسمبر ٢٠١٤ وكذا القوائم المستقلة للدخل والتغير في حقوق الملكية والتدفقات النقدية عن السنة المالية المنتهية في ذلك التاريخ، وملخص للسياسات المحاسبية الهامة وغيرها من الإيضاحات.

مسئولية الإدارة عن القوائم المالية المستقلة :

هذه القوائم المالية المستقلة مسؤولة إدارة الشركة، فالإدارة مسؤولة عن إعداد وعرض القوائم المالية المستقلة عرضاً عادلاً وواضحاً وفقاً لمعايير المحاسبة المصرية وفي ضوء القوانين المصرية السارية، وتتضمن مسؤولية الإدارة تصميم وتنفيذ والحفاظ على الرقابة الداخلية ذات صلة بأعدادا وعرض قوائم مالية عرضاً عادلاً وواضحاً خالية من أية تحريفات هامة ومؤثرة سواء نتيجة عن الغش أو الخطأ، كما تتضمن هذه المسؤولية اختيار السياسات المحاسبية الملائمة وتطبيقها وحل التقديرات المحاسبية الملائمة للظروف.

مسئولية مراقب الحسابات :

تتخصص مسؤليتنا في إبداء الرأي على هذه القوائم المالية المستقلة في ضوء مراجعتنا لها، وقد تمت مراجعتنا وفقاً لمعايير المراجعة المصرية وفي ضوء القوانين المصرية السارية، وتتطلب هذه المعايير تخطيط وإداء المراجعة للحصول على تأكيد مناسب بأن القوائم المالية خالية من أية أخطاء هامة ومؤثرة.

وتتضمن أعمال المراجعة إداء إجراءات للحصول على أدلة مراجعة بشأن القيم والإفصاحات في القوائم المالية، وتعتمد الإجراءات التي تم إختيارها على الحكم الشخصي للمراقب ويشمل ذلك تقييم مخاطر التحريف الهام والمؤثر في القوائم المالية سواء الناتج عن الغش أو الخطأ، ولدى تقييم هذه المخاطر يضع المراقب في اعتباره الرقابة الداخلية ذات الصلة بقيام المنشأة بأعداد القوائم المالية والعرض العادل والواضح لها وذلك لتصميم إجراءات مراجعة مناسبة للظروف ولكن ليس بغرض إبداء رأي على كفاءة الرقابة الداخلية في المنشأة، وتشمل عملية المراجعة أيضاً تقييم مدى ملاءمة السياسات المحاسبية والتقديرات المحاسبية الهامة التي أعدت بمعرفة الإدارة وكذا سلامة العرض الذي قمت به القوائم المالية.

وإننا نرى أن أدلة المراجعة التي قمنا بالحصول عليها كافية ومتاسبة وتعد أساساً مناسباً لإبداء رأينا على القوائم المالية.

أساس التحفظ :

قامت الشركة بدعميم الإنخفاض في قيمة العملاء هذا العام بمبلغ ٦٦٧ ألف جنيه ونرى عدم كفايته، كما نرى ضرورة إعادة دراسة الأرصدة المدينة وإدراج الإنخفاض اللازم في قيمتها، وكذا لم نلق ردود بعض المصادقات المرسله للعملاء والأرصدة المدينة.

الرأي المتحفظ :

وفيما عدا ما تقدم فمن رأينا أن القوائم المالية والمشار إليها أعلاه تعبر بعدالة ووضوح، في جميع جوانبها الهامة، عن المركز المالي المستقل للشركة في ٣١ ديسمبر ٢٠١٤، وعن أدائها المالي وتدفعاتها النقدية عن السنة المالية المنتهية في ذلك التاريخ وذلك طبقاً لمعايير المحاسبة المصرية وفي ضوء القوانين واللوائح المصرية ذات العلاقة.

تقرير عن المتطلبات القانونية والتنظيمية الأخرى :

تعكس الشركة حسابات مالية منتظمة تتضمن كل ما نص القانون ونظام الشركة على وجوب إثباته فيها وقد وجدت القوائم المالية متفقة مع ما هو وارد بتلك الحسابات.

البيانات المالية الواردة بتقرير مجلس الإدارة المعد وفقاً لمتطلبات القانون رقم ١٥٩ لسنة ١٩٨١ ولأنحته التنفيذية متفقة مع ما هو وارد بنفاذ الشركة وذلك في الحدود التي ثبتت بها مثل تلك البيانات بالنفاذ.



تحريراً في ١٢ مارس ٢٠١٥

الميزانية المستقلة في ٣١ ديسمبر ٢٠١٤

(المبالغ مترجة بالجنيه المصري)

٢٠١٣	٢٠١٤	إيضاح	
			الأصول طويلة الأجل :
١٤ ٢٧١ ٥٨٣	١٦ ٧٧٥ ٤٠٤	(٣،ج٢)	أصول ثابتة (بالصافي)
١ ٥٢١ ٣٨٧	٣ ١٦٤ ٥٨٤	(٤،د٢)	أصول أخرى غير ملموسة
٢ ٥٨٤ ٦٥٢	-	(٥،ه٢)	مشروعات تحت التنفيذ
٦٧ ٠٨٣ ٥٩٦	٦٨ ٥٨٦ ٨٣٦	(٦،و٢)	إستثمارات طويلة الأجل
٨٥ ٤٦١ ٢١٨	٨٨ ٥٢٦ ٨٢٤		إجمالي الأصول طويلة الأجل
			الأصول المتداولة :
-	٨٦ ٨٦١	(٧ز)	مخزون مهمات
٣٨ ٣٤٠ ٩٨٢	٥٤ ٥٦٧ ٤١٤	(٧،ح٢)	عملاء وأوراق قبض (بالصافي)
٤ ٩٦٣ ٧٩٠	٩ ٩٨٠ ٥٣٣	(٩،ر٢)	عمليات تخليص تحت التنفيذ
٢٧ ٤٤٨ ٨١١	٢٣ ٩٢٠ ٩٣٨	(٨)	مدينون وأرصدة مدينة أخرى (بالصافي)
٦ ٣٥٢ ٩٠٧	٢ ٢٠٥ ٦٠٣	(١٠،ن٢)	مدينون - مصلحة الضرائب
٢٥ ٤٧٠ ٧٨٢	-	(١٢)	إستثمارات في أذون خزينة
٢٢ ٣٧٦ ٢٢٨	٣٧ ٢٨٨ ٤٧٩	(١١)	نقدية بالسندوق ولدى البنوك
١٢٤ ٩٥٣ ٥٠٠	١٢٨ ٠٤٩ ٨٢٨		إجمالي الأصول المتداولة
			الإلتزامات المتداولة :
٣ ٠١٥ ٨٠٠	٧١٢ ٩٤٣	(١٢،ط٢)	مخصصات
٤ ٤١٢ ٤٢٨	٥ ٢٥٤ ٨٩٠	(١٤)	موردون وأوراق دفع
٥ ٨٢٨ ٨٤٨	٢ ٢٠١ ٨٩٨	(١٣،ن٢)	دائنون - مصلحة الضرائب
١٦ ٧٥٨ ٨٣٣	٢٦ ٩٤٥ ٥١٣	(١٥)	دائنون وأرصدة دائنة أخرى
٣٠ ٠١٩ ٩٠٩	٣٥ ١١٥ ٢٤٤		إجمالي الإلتزامات المتداولة
٩٤ ٩٣٣ ٥٩١	٩٢ ٩٣٤ ٥٨٤		رأس المال العامل
١٨٠ ٣٩٤ ٨٠٩	١٨١ ٤٦١ ٤٠٨		إجمالي الإستثمار
			حقوق الملكية :
١٥٦ ٠٦٢ ٥٠٠	١٥٦ ٠٦٢ ٥٠٠	(١٦)	رأس المال المصدر والمكتتب فيه
٣ ٦٩١ ٠٥٦	٤ ٥١١ ٩٢٥	(٢ك)	إحتياطي قانوني
١ ٩٩٣ ١٧٧	١ ٩٩٣ ١٧٧	(٣ك)	إحتياطي رأسمالي
٤ ٢٠٥ ٥١٤	٥ ٧٥٧ ٠٣٩		أرباح مرحلة
١٢ ٢١١ ٨٧٢	١٠ ٨٧٩ ٤٥٠		صافي ربح العام
١٧٨ ١٦٤ ١١٩	١٧٩ ٢٠٤ ٠٩١		إجمالي حقوق الملكية
			الإلتزامات طويلة الأجل :
٢ ٢٣٠ ٦٩٠	٢ ٢٥٧ ٣١٧	(٢ن)	إلتزامات ضريبية مؤجلة
٢ ٢٣٠ ٦٩٠	٢ ٢٥٧ ٣١٧		إجمالي الإلتزامات طويلة الأجل
١٨٠ ٣٩٤ ٨٠٩	١٨١ ٤٦١ ٤٠٨		إجمالي تمويل رأس المال العامل والأصول طويلة الأجل

- الإيضاحات المرفقة متممة للقوائم المالية المستقلة وتقرأ معها.
- تقرير مراقب الحسابات للقوائم المالية المستقلة مرفق.

م. حسام وائل صفيق لهيطة
رئيس مجلس الإدارة والعضو المنتدب



أ. أحمد مسعد بحيرى
عضو مجلس الإدارة للشئون المالية

قائمة الدخل المستقلة
عن السنة المالية المنتهية في ٣١ ديسمبر ٢٠١٤
(المبالغ مدرجة بالجنيه المصري)

٢٠١٣	٢٠١٤	إيضاح	
١٤٤ ٦٩٠ ٥٨٢	١١٨ ٨٥١ ٥٢٨	(١٧،س٢)	إيرادات النشاط
(١١٨ ١٩٩ ٠١٧)	(٩٥ ٢٤٤ ٩٠٧)	(١٨،ز٢)	تكاليف النشاط
٢٦ ٤٩١ ٥٦٥	٢٣ ٦٠٦ ٦٢١		مجموع الربح
(٤٢٤ ٠٠٢)	(٣٤٩ ٥٤٥)		مصروفات بيع وتوزيع
(١٧ ٥٩٤ ٩٣٨)	(١٩ ٢٠٨ ٣٢٤)	(١٩)	مصروفات عمومية وإدارية
(١ ٤٨٤ ٥٠٠)	(٢ ١٥٠ ٥٠٠)		رواتب مقطوعة وبدلات مجلس الإدارة
(١ ٢٢٧ ٢٠٠)	(٦٦٦ ٥٧٣)	(٧،ح٢)	الإنخفاض في قيمة العملاء
(٩٦٤ ١٨٥)	--		الإنخفاض في قيمة الأرصدة المدينة
(٧٧١ ٢٣٢)	(٩٠٥ ٦٧٦)	(ج٢)	إهلاك أصول ثابتة
(٦٨٥ ٢٩٠)	(١ ٠٩١ ١٧٢)	(د٢)	إطفاءات
٣ ٣٤٠ ٢١٨	(٧٦٥ ١٦٩)		(الخسائر) الأرباح الناتجة من التشغيل
(١ ٣٤٢ ٨٩٥)	--	(ل٢)	مصروفات تمويلية
(١٣٣ ٨٠٠)	(٢٩٧ ١٤٣)	(١٢،ط٢)	تدعيم مخصصات
٥٧٥ ٠٠٠	٦٢٢ ٦٠٣	(٢٠،س٢)	إيرادات أخرى
٥ ٦٩٣ ١٨٥	١٣ ٢٩٥ ١٤٦	(٢٢،و٢)	إيرادات إستثمارات
--	(١ ٠٢٦ ٣٣٢)	(٢٣،و٢)	خسائر إستثمارات
(٨٨٥ ٠٠٠)	--	(و٢)	الإضمحلل في قيمة الإستثمارات
٣ ٨٨٤ ٦٩١	١١٣ ٢٠٢	(و٢)	إيرادات أدون خزائنة
٤٠٧ ٩٩٨	١ ٨٤٠ ٣٦١	(٢١،س٢)	قوائد دائنة
٢ ٩٢٥ ٠٢٢	(١ ٩١١ ٦٤٨)	(ب٢)	فروق تقييم صلة
٦٥١ ٩٣٣	(٢٧ ٩١٣)		(خسائر) أرباح بيع أصول ثابتة
١٥ ١١٦ ٣٥٢	١١ ٨٤٣ ١٠٧		صافى ربح العام قبل الضريبة
(٣ ٧٤٨ ٣٣٥)	(٩٣٧ ٠٣٠)	(ن٢)	ضريبة الدخل
٨٤٣ ٨٥٥	(٢٦ ٦٢٧)	(ن٢)	الضريبة المؤجلة (مصروف) إيراد
(٢ ٩٠٤ ٤٨٠)	(٩٦٣ ٦٥٧)		ضريبة الدخل عن العام
١٢ ٢١١ ٨٧٢	١٠ ٨٧٩ ٤٥٠		صافى ربح العام
٠,٣٥	٠,٣٢	(٢٥،ع٢)	تصيب السهم في الأرباح

- الإيضاحات المرفقة متممة للقوائم المالية المستقلة وتقرأ معها.

م. حسام وائل صديق لهيطة
رئيس مجلس الإدارة والعضو المنتدب

أ. أحمد مسعد بحيرى
عضو مجلس الإدارة للشئون المالية

قائمة التغير في حقوق الملكية المستقلة
عن السنة المالية المنتهية في ٣١ ديسمبر ٢٠١٤
(المبالغ مدرجة بالجنيه المصري)

الإجمالي	صافي ربح العام	أرباح مرحلة	إحتياطي رأسمالي	إحتياطي قانوني	رأس المال المصدر والمكتتب فيه	
١٦١.٠٦٥.٨٥٧	(٦٩٧.١٤٥)	١٦.٢٦٩	١.٩٩٣.١٧٧	٣.٦٩١.٥٥٦	١٥٦.٠٦٢.٥٠٠	الرصيد في أول يناير ٢٠١٣
--	٦٩٧.١٤٥	(٦٩٧.١٤٥)	--	--	--	خسائر مرحلة
٤.٨٨٦.٣٩٠	--	٤.٨٨٦.٣٩٠	--	--	--	تسويات على أرباح مرحلة
١٢.٢١١.٨٧٢	١٢.٢١١.٨٧٢	--	--	--	--	صافي ربح عام ٢٠١٣
١٧٨.١٦٤.١١٩	١٢.٢١١.٨٧٢	٤.٢٠٥.٥١٤	١.٩٩٣.١٧٧	٣.٦٩١.٥٥٦	١٥٦.٠٦٢.٥٠٠	الرصيد في ٣١ ديسمبر ٢٠١٣
١٧٨.١٦٤.١١٩	١٢.٢١١.٨٧٢	٤.٢٠٥.٥١٤	١.٩٩٣.١٧٧	٣.٦٩١.٥٥٦	١٥٦.٠٦٢.٥٠٠	الرصيد في أول يناير ٢٠١٤
--	(٨٢٠.٨٦٩)	--	--	٨٢٠.٨٦٩	--	إحتياطي قانوني
(٩.٤٤٩.٤٧٨)	(٩.٤٤٩.٤٧٨)	--	--	--	--	توزيعات نقدية
--	(١.٩٤١.٥٢٥)	١.٩٤١.٥٢٥	--	--	--	أرباح مرحلة
(٣٩٠.٠٠٠)	--	(٣٩٠.٠٠٠)	--	--	--	تسويات (إيضاح رقم ٣٠)
١٠.٨٧٩.٤٥٠	١٠.٨٧٩.٤٥٠	--	--	--	--	صافي ربح العام
١٧٩.٢٠٤.٠٩١	١٠.٨٧٩.٤٥٠	٥.٧٥٧.٠٣٩	١.٩٩٣.١٧٧	٤.٥١١.٩٢٥	١٥٦.٠٦٢.٥٠٠	الرصيد في ٣١ ديسمبر ٢٠١٤

 م. حسام وائل صديق لهيطة
 رئيس مجلس الإدارة والعضو المنتدب

 أ. أحمد مسعد بحيرى
 عضو مجلس الإدارة للشئون المالية

قائمة التدفقات النقدية المستقلة
عن السنة المالية المنتهية في ٣١ ديسمبر ٢٠١٤
(المبالغ مدرجة بالجنيه المصري)

٢٠١٣	٢٠١٤	إيضاح
١٥ ١١٦ ٣٥٢	١١ ٨٤٣ ١٠٧	التدفقات النقدية من أنشطة التشغيل :
		صافي ربح العلم قبل الضريبة
		تسويات :
٣ ٢١٧ ٦٣٣	٣ ٦٨٢ ٢٨٩	إهلاكات وإطفاءات
(٥ ٦٩٣ ١٨٥)	(١٣ ٢٩٥ ١٤٦)	إيرادات استثمارات في شركات شقيقة
-	١ ٠٢٦ ٣٣٢	خسائر استثمارات في شركات شقيقة
(٣ ٨٨٤ ٦٩١)	(١١٣ ٢٠٢)	إيرادات استثمارات في أذون خزانة
(٣ ٠٣٦ ٦٣٨)	(١ ٨٤٠ ٣٦١)	الفوائد المدينة والدائنة
(٦٥١ ٩٣٣)	٢٧ ٩١٣	خسائر (أرباح) بيع أصول ثابتة
(٢ ٩١٠ ٠٢٢)	١ ٩١١ ٦٤٨	فروق تقييم عملة
-	(٢ ٦٠٠ ٠٠٠)	استخدام مخصصات
١٣٣ ٨٠٠	٢٩٧ ١٤٣	تدعيم مخصصات
١ ٨٤٩ ١٨٥	--	خسائر الإنخفاض في قيمة الاستثمارات والأرصدة المدينة
(١ ١٧١ ١٩٣)	٦٥٧ ٥٧٣	تسويات على الإنخفاض في قيمة العملاء
٤ ٨٨٦ ٣٩٠	(٣٩٠ ٠٠٠)	تسويات
٧ ٨٥٥ ٦٩٨	١ ٢٠٧ ٢٩٦	
	(٨٦ ٨٦١)	التغيرات في رأس المال العامل :
		الزيادة في المخزون
٥٦ ٥٣٤	(١٦ ٨٨٤ ٠٠٥)	(الزيادة) النقص في العملاء وأوراق القبض
٩ ٠٨١ ٣٣٥	٧ ٦٧٨ ٠٣٠	النقص في المدينين والأرصدة المدينة
(٩١٩ ٤٧٨)	(٥ ٠١٦ ٧٤٣)	الزيادة في عمليات تخليص تحت التنفيذ
١٨ ١٠٣ ٢٤٦	٢٥ ٥٨٣ ٩٨٤	المحصل من استثمارات في أذون خزانة
١ ٧٤٣ ٤٧٢	٨٤٢ ٤٦٢	الزيادة في الموردين وأوراق الدفع
(١٣ ٤٨٧ ٨١٤)	٥ ٦١٨ ٧٠٠	الزيادة (النقص) في الدائنين والأرصدة الدائنة
٢٢ ٤٣٢ ٩٩٣	١٨ ٩٤٢ ٨٦٣	إيرادات استثمارات محصلة من شركات تابعة وشقيقة
١٨ ٣٠٧ ١٢٢	١٣ ٢٩٥ ١٤٦	فوائد دائنة محصلة
٤ ٣٧٩ ٥٣٣	١ ٨٣٧ ٥٠٨	فوائد مدينة مدفوعة
(١ ٣٤٢ ٨٩٥)	--	أثر تغير فروق العملة على الأصول والالتزامات النقدية
٢ ١١١ ٨٢٣	(١ ٨١٨ ٦٧٦)	صافي التدفقات النقدية المتاحة من أنشطة التشغيل
٤٥ ٨٨٨ ٥٧٦	٣٢ ٢٥٦ ٨٤١	التدفقات النقدية من أنشطة الاستثمار :
(٧٣٥ ٥١٥)	(٤ ٦٤٧ ٧٦٦)	المدفوع في شراء أصول ثابتة
٢ ٣٠١ ٩١٠	٣٥ ٦٠١	المحصل من بيع أصول ثابتة
(٨٨ ٨٧٥)	(٦٦٠ ٤٠٣)	المدفوع في أصول غير ملموسة
(٢٠ ٤٥٠ ٠٠٠)	(٢٨ ٥٠٠ ٠٠٠)	المدفوع في شراء استثمارات طويلة الأجل
-	٢٥ ٩٧٠ ٤٢٨	المحصل من بيع استثمارات طويلة الأجل
(١ ١٣٢ ٩٤٦)	--	المدفوع في مشروعات تحت التنفيذ
(٢٠ ١٠٥ ٤٢٦)	(٧ ٨٠٣ ١٤٠)	صافي التدفقات النقدية المستخدمة في أنشطة الاستثمار
	(٩ ٤٤٩ ٤٧٨)	التدفقات النقدية من أنشطة التمويل :
		توزيعات نقدية مدفوعة
(١٢ ٩٣٢ ٢٦٥)	--	المسند من التسهيلات البنكية
(١٢ ٩٣٢ ٢٦٥)	(٩ ٤٤٩ ٤٧٨)	التدفقات النقدية المستخدمة في أنشطة التمويل
١٢ ٨٥٠ ٨٨٥	١٥ ٠٠٥ ٢٢٣	صافي الزيادة في النقدية وما في حكمها
٩ ٥٢٥ ٣٤٣	٢٢ ٢٨٣ ٢٥٦	النقدية وما في حكمها أول العام
٢٢ ٣٧٦ ٢٢٨	٣٧ ٢٨٨ ٤٧٩	النقدية وما في حكمها آخر العام

م. حسام وائل صديق لهيطة
رئيس مجلس الإدارة والعضو المنتدب

أ. أحمد مسعد بحيرى
عضو مجلس الإدارة للشؤون المالية

الإيضاحات المتممة للقوائم المالية المستقلة
عن السنة المالية المنتهية في ٣١ ديسمبر ٢٠١٤
(المبالغ مدرجة بالجنيه المصري)

١. نشأة الشركة :

تأسست الشركة المصرية لخدمات النقل والتجارة (إيجيترانس) " شركة مساهمة مصرية " في جمهورية مصر العربية في ١٣ سبتمبر ١٩٧٣ كشركة ذات مسؤولية محدودة وقد تم تغيير الشكل القانوني إلى شركة مساهمة مصرية وفقاً لقرار الجمعية العامة غير العادية للشركة بتاريخ أول يناير ١٩٨٧ ووفقاً لأحكام القانون رقم ١٥٩ لسنة ١٩٨١.

٢. غرض الشركة :

يتمثل غرض الشركة في تمثيل أصحاب السفن وشركات الملاحة وأعمال الطيران والقيام بأعمال الوكالة الملاحية ومزاولة أعمال الشحن والتفريغ الألي للبضائع الصب والحاف والبضائع العامة والنقل والخدمات العامة ومزاولة نشاط النقل الدولي براً وبحراً وجواً والتخليص والشحن ومزاولة نشاط التخزين والمستودعات ومزاولة نشاط الحاويات وتشمل أعمال تداول الحاويات والأنشطة المرتبطة بها والتعبئة والتغليف والمراجعة وأعمال المعارض وكذا تخزين وبيع البضائع باختلاف أنواعها من خلال فرع الشركة بالمنطقة الحرة العامة ببورسعيد.

٢. أهم السياسات المحاسبية المتبعة :

فيما يلي أهم السياسات المحاسبية المتبعة :

أ. أسس المحاسبة :

يتم إعداد القوائم المالية وفقاً لأساس التكلفة التاريخية وطبقاً لمعايير المحاسبة المصرية، وفي ضوء ما يتصل بها من القوانين واللوائح المصرية السارية وقد يتطلب إعداد القوائم المالية وفقاً لمعايير المحاسبة المصرية قيام الإدارة بإعداد تقديرات وإفتراضات تؤثر على قيم بعض الأصول والإلتزامات والإيرادات والمصروفات خلال الفترة المالية هذا وقد تختلف النتائج الفعلية عن تلك التقديرات.

ب. المعاملات بالعملة الأجنبية :

تمسك الشركة حساباتها بالجنيه المصري، وتثبت المعاملات بالعملة الأجنبية على أساس أسعار الصرف في نطاق السوق الحرة للنقد الأجنبي وقت التعامل، ويعاد تقييم الأرصدة ذات الطبيعة النقدية بالعملة الأجنبية في نهاية كل فترة مالية على أساس أسعار الصرف في نطاق السوق الحرة للنقد الأجنبي في ذلك التاريخ وتدرج فروق تقييم العملة في قائمة الدخل.

أما الأرصدة ذات الطبيعة غير النقدية والتي تم إثبات قيمتها بالتكلفة التاريخية (أو القيمة العادلة) فيتم تقييمها باستخدام أسعار الصرف في نطاق السوق الحرة للنقد الأجنبي وقت التعامل (أو وقت تحديد القيمة العادلة).

فرع الشركة بالمنطقة الحرة العامة ببورسعيد يمسك حساباته بالدولار الأمريكي، وتثبت المعاملات بالعملة الأخرى على أساس أسعار الصرف في نطاق السوق الحرة للنقد الأجنبي وقت التعامل، ويعاد تقييم الأرصدة ذات الطبيعة النقدية بالعملة الأخرى في نهاية كل فترة مالية على أساس أسعار الصرف في نطاق السوق الحرة للنقد الأجنبي في ذلك التاريخ وتدرج فروق تقييم العملة في قائمة الدخل.

أما الأرصدة ذات الطبيعة غير النقدية والتي تم إثبات قيمتها بالتكلفة التاريخية (أو القيمة العادلة) فيتم تقييمها باستخدام أسعار الصرف في نطاق السوق الحرة للنقد الأجنبي وقت التعامل (أو وقت تحديد القيمة العادلة).

ويتم ترجمة بنود ميزانية الفرع في نهاية كل فترة مالية على أساس أسعار الصرف في نطاق السوق الحرة للنقد الأجنبي في ذلك التاريخ وتدرج فروق تقييم العملة في قائمة الدخل.

ج. الأصول الثابتة :

يتم الاعتراف بالأصول الثابتة عندما يترتب على استخدامها تدفق منافع اقتصادية مستقبلية للمنشأة ويمكن تقدير تكلفتها بدرجة عالية من الدقة ويتم إثباتها بالتكلفة التاريخية مطروحاً منها مجمع الإهلاك وفي حالة وجود مؤشرات على إضمحلال تلك الأصول يتم خصم مجمع خسارة الإضمحلال، تقوم الشركة سنوياً بدراسة تقديرات العمر الإنتاجي المقدر وكذا القيمة التخريدية لكل أصل (إن وجدت). هذا وتهلك القيمة الدفترية لتلك الأصول بطريقة القسط الثابت على عمرها الإنتاجي المقدر وفقاً للمعدلات التالية :

الأصل	معدل الإهلاك
عقبات	٢%
وسائل نقل وإنتقال	٢٠%
حاسبات آلية	٢٥%
عدد ومعدات	١٠%
تجهيزات	٢٠%
أثاث ومهمات مكتبية	١٠%

ويتم بداية احتساب الإهلاك للبنود المكتناه حديثاً عندما يكون الأصل متاحاً للإستخدام، هذا ويتم رسملة التكاليف اللاحقة على الإقتناء إذا كانت تمثل تكلفة إحلال جزء أو مكون من مكونات الأصول عندما يترتب على استخدامه تدفق منافع اقتصادية مستقبلية للمنشأة ويمكن تقدير تكلفتها بدرجة عالية من الدقة ويتم الاعتراف بتكاليف الإصلاح والصيانة الدورية للأصول الثابتة كمصروفات تحمل على الفترة المالية وتدرج بقائمة الدخل.

د. الأصول الأخرى غير الملموسة :

تظهر الأصول الأخرى غير الملموسة والتي تقوم الشركة باقتنائها، والتي لها عمر افتراضى محدد بتكلفتها ناقصاً مجمع استهلاكها والإضمحلال في قيمتها، ويتم رسملة النفقات الراسمالية اللاحقة على الأصول الأخرى فقط عند توافر توقع كاف عن تحقق زيادة في المنافع الإقتصادية المصاحبة لعملية الإقتناء، ويتم تحميل باقى المصروفات الأخرى على قائمة الدخل عند تكديدها.
يتم تحميل استهلاك الأصول الأخرى غير الملموسة على قائمة الدخل على أساس القسط الثابت مقسماً على العمر الإنتاجي لتلك الأصول الأخرى - بخلاف الشهرة - على أن يبدأ إستهلاكها عندما تكون جاهزة للإستخدام، وتتمثل في برامج حاسب ألى ويقدر عمرها الإنتاجي بأربع سنوات.

هـ. مشروعات تحت التنفيذ :

يتم تسجيل التكاليف التي تتحملها الشركة في إنشاء الأصول الثابتة في بند مشروعات تحت التنفيذ وعند إنتهاء إستكمال الأصل ويصبح جاهزاً للإستخدام في الغرض المنشأ من أجله يتم إضافة تلك التكاليف إلى بند الأصول الثابتة.

و. الإستثمارات طويلة الأجل :

- الإستثمارات في شركات تابعة وشقيقة :

يتم تقييم الإستثمارات في الشركات التابعة والشقيقة والمكتناه بغرض الإحتفاظ بالتكلفة وفي حالة وجود مؤشرات على إضمحلال تلك الإستثمارات وذلك طبقاً للدراسات التي تتم في هذا الشأن يتم تخفيض القيمة الدفترية لها بقيمة هذا الإنخفاض وتحميله على قائمة الدخل وذلك بالنسبة لكل إستثمار على حدة.

ووفقاً لطريقة التكلفة يتم إثبات الإيرادات في حدود ما يحصل عليه فقط من توزيعات أرباح من الشركات المستثمر فيها والمحقة بعد تاريخ إقتناء الإستثمار.

- إستثمارات مالية متاحة للبيع :

يتم تقييم الإستثمارات المالية المتاحة للبيع والتي لها سعر سوقى مسجل في البورصة في سوق نشط بالقيمة العادلة وترحل فروق التقييم مباشرة ضمن حقوق الملكية وفي حالة وجود أدلة موضوعية على إضمحلال قيمة هذه الإستثمارات يتم الاعتراف بالخسائر الناتجة بقائمة الدخل.

يتم تقييم الإستثمارات المالية المتاحة للبيع والتي ليس لها سعر سوقى مسجل في البورصة في سوق نشط والتي لا يمكن قياسها بطريقة يعتمد عليها بالتكلفة وفي حالة حدوث تدهور في قيمتها فيتم تخفيض قيمتها الدفترية بقيمة هذا الانخفاض وتحمله على قائمة الدخل.

في حالة حدوث ارتفاع في قيمة الإستثمارات المالية المتاحة للبيع خلال الفترة اللاحقة للفترة التي تم الإعترا ف فيها بخسائر التدهور (الإضمحلال) بقوائم الدخل فانه يتم الإعترا ف بهذه الأرباح ضمن قائمة الدخل في حدود المبالغ السابق الإعترا ف بها كخسائر مع إدراج أى زيادة تنشأ بعد ذلك في القيمة العادلة لهذه الأصول بحقوق الملكية وذلك فيما عدا خسائر التدهور (الإضمحلال) المتعلقة بالأسهل المتاحة للبيع و السابق إدراجها بقائمة الدخل حيث لا يتم رد تلك الخسائر إلا في حالة بيع أو التخلص من تلك الإستثمارات.

ويتم إثبات الإيراد المتعلق بتلك الإستثمارات وفقاً لطريقة التكلفة وفي حدود ما تحصل عليه الشركة من توزيعات الأرباح للشركات المستثمر فيها والمحققة بعد تاريخ الإقتناء.

- إستثمارات بغرض المتاجرة :

يتم تقييم الإستثمارات المتداولة والمقتناة بغرض المتاجرة بالقيمة السوقية ويتم إثبات أية زيادة (أو نقص) في قيمة الإستثمارات بغرض المتاجرة كإيرادات (أو خسائر) إستثمارات وتدرج بقائمة الدخل.

- إستثمارات في أذون خزائنة :

تثبت أذون الخزائنة بالقيمة الاسمية مخصوصاً منها العوائد التي لم تستحق حتى تاريخ القوائم المالية ويتم إدراج العائد الخاص بتلك العمليات بقائمة الدخل ضمن بند إيرادات أذون خزائنة.

ز. المخزون :

يتم تقييم المخزون بالتكلفة أو صافي القيمة البيعية أيهما أقل، وتتضمن التكلفة كافة التكاليف التي تحملها الشركة حتى وصول البضاعة إلى مخازن الشركة ويتم تحديد تكلفة المبيعات من الملابس الجاهزة والأدوات المنزلية والسيارات وقطع الغيار والجلود على أساس الوارد أولاً صادر أولاً. وتتمثل صافي القيمة البيعية في سعر البيع المقدر في ظروف النشاط المعتادة ناقصاً التكاليف اللازمة وكذا المصروفات البيعية.

ح. العلاء وأوراق القبض :

يتم إثبات أرصدة العلاء وأوراق القبض بصافي القيمة الممكن تحقيقها بعد خصم الانخفاض في قيمة العلاء وأوراق القبض والذي يتم تحديده وفقاً للتقديرات المحاسبية المعدة بمعرفة الإدارة ويتم مراجعة تلك التقديرات المحاسبية في نهاية كل فترة مالية لتعكس أفضل تقدير حالى.

ط. المخصصات :

يتم الإعترا ف بالمخصص فقط عندما يكون على الشركة إلتزام حالى (قانونى أو حكيمى) نتيجة لحدث سابق مع إمكانية إجراء تقدير مقبول بمبلغ الإلتزام القائم ومدى احتمالية حدوث تدفق خارج لمنافع اقتصادية لتسوية ذلك الإلتزام، ويتم مراجعة المخصصات في نهاية كل فترة مالية وتعديلها لتعكس أفضل تقدير حالى، ويجب أن يكون المبلغ المعترف به كمخصص هو القيمة الحالية للمطالبات المحتملة والمصروفات المتوقعة لتسوية الإلتزام.

ي. إثبات الإلتزامات المالية :

يتم قياس جميع الإلتزامات المالية من قروض وبنوك سحب على المكشوف بالتكلفة المستهلكة باستخدام طريقة الفائدة الفعلية حيث يتم إثبات الإلتزامات المالية بالقيمة العادلة عند الإعترا ف الأولى للإلتزام هذا ويتم خصم ما تم سداده من أقساط ويتم توزيع مصروف الفوائد على مدار عمر الإلتزام المالى.

ك. الإحتياطيات :

- الإحتياطى القانونى :

طبقاً لقانون الشركات المساهمة رقم ١٥٩ لسنة ١٩٨١ والنظام الأساسى للشركة يتم احتجاز ٥% من صافى أرباح الشركة لتكوين الإحتياطى القانونى وذلك حتى يصل رصيد ذلك الإحتياطى إلى ٥٠% من رأس المال المصدر، ولا يتم إجراء توزيعات من هذا الإحتياطى.

- الإحتياطات الأخرى :

يتم تدعيم أو استخدام الإحتياطات بخلاف الإحتياطي القانوني بناءً على إقتراحات مجلس الإدارة وموافقة الجمعية العامة للشركة.

ل. تكلفة الإقتراض :

يتم إثبات تكلفة الإقتراض كمصروفات تحمل على الفترة المالية وتدرج بقائمة الدخل عند استحقاقها.

م. أسهم الخزينة :

تتمثل أسهم الخزينة في إعادة شراء أسهم رأس المال وتظهر بالقوائم المالية مخصومة من حقوق الملكية، عند إعادة شراء أسهم رأس المال يتم الإعتراف بالقيمة المدفوعة لشراء تلك الأسهم كتخفيض من حقوق الملكية، وعند إعادة بيع أو إصدار أسهم الخزينة لاحقاً يتم إثبات الفائض أو العجز الناتج عن التصرف في أسهم الخزينة ضمن حقوق الملكية ولا يتم الإعتراف بأي ربح أو خسارة بقائمة الدخل.

ن. ضريبة الدخل :

تتضمن ضريبة الدخل التي يتم إحتسابها على الأرباح المحققة للشركة على كل من قيمة الضريبة الحالية (المحتسبة طبقاً للقوانين واللوائح والتعليمات السارية المعمول بها في هذا الشأن وباستخدام أسعار الضريبة السارية في تاريخ إعداد القوائم المالية) والضريبة المؤجلة ويتم إثبات ضريبة الدخل المستحقة مباشرة بقائمة الدخل.

الضريبة المؤجلة هي الضريبة الناشئة عن وجود بعض الفروق المؤقتة الناتجة عن إختلاف الفترة الزمنية التي يتم فيها الإعتراف بقيمة الأصول والإلتزامات بين كل من القواعد الضريبية المعمول بها وبين الأسس المحاسبية التي يتم إعداد القوائم المالية وفقاً لها، هذا ويتم تحديد قيمة الضريبة المؤجلة بناءً على الطريقة المستخدمة والتي تم بها تحقق أو تسوية القيمة الحالية لتلك الأصول والإلتزامات وباستخدام أسعار الضريبة السارية في تاريخ إعداد القوائم المالية، ويتم الإعتراف بالضريبة المؤجلة كأصل للشركة عندما يكون هناك احتمال قوي بإمكانية إستخدام هذا الأصل لتخفيض الأرباح الضريبية المستحقة على الشركة خلال السنوات المستقبلية، ويتم تخفيض قيمة الضريبة المؤجلة المثبتة كأصل لدى المنشأة بقيمة الجزء الذي لن تتحقق منه المنفعة الضريبية المتوقعة خلال السنوات التالية.

س. تحقق الإيراد :

- تقديم خدمات :

يتم الاعتراف بالإيراد عند تادية الخدمة وإمكانية القياس الدقيق لدرجة إتمامها وتوقع حدوث تدفق لمنافع إقتصادية يمكن قياسها بدقة وتحديد التكاليف المرتبطة بها بشكل دقيق وإصدار الفاتورة للعميل.

- إيرادات مبيعات :

يتم إثبات إيرادات مبيعات البضائع بغرض البيع بالمنطقة الحرة عند إنتقال المخاطر والمنافع وحق الرقابة الفعالة المرتبطة بملكية البضاعة إلى العميل وكذلك توقع حدوث تدفق لمنافع إقتصادية يمكن قياسها وتحديد تكلفة الحصول عليها بشكل دقيق وذلك عند إصدار فاتورة البيع وتسليم البضاعة للعميل.

- فوائد دائنة :

يتم إثبات إيرادات الفوائد الدائنة على أساس نسبة زمنية وفقاً لأسعار الفائدة لدى البنوك المتعامل معها والذي يمثل معدل العائد المستهدف على الأصل كما تتضمن عمولة دائنة تستحق على أعلى رصيد دائن بالحسابات الجارية لدى البنوك.

ع. تصيب السهم في الأرباح :

يتم إحتساب النصيب الأساسي للسهم في الأرباح بقسمة صافي أرباح أو خسائر كل فترة مالية والخاصة بحملة الأسهم العادية للشركة وذلك بعد خصم مكافأة أعضاء مجلس الإدارة ونصيب العاملين من الأرباح على المتوسط المرجح لعدد الأسهم العادية القائمة خلال تلك الفترة.

ف. التأجير التمويلي :

- الأصول المستأجرة :

تدرج القيمة الإيجارية المستحقة ومصروفات الصيانة والإصلاح عن أصول مستأجرة بنظام عقود التأجير التمويلي كمصروفات بقائمة الدخل عن كل فترة مالية، وفي نهاية العقد وحال رغبة الشركة باستخدام الأصول المستأجرة تثبت تلك الأصول كأصول ثابتة بالقيمة المدفوعة لممارسة حق شراء تلك الأصول والمنفق عليها طبقاً للعقد ويتم إهلاك تلك القيمة على مدار العمر الإنتاجي المتبقي المقدر لها وفقاً للطرق والمعدلات التي تتبع للأصول المماثلة.

ص. قائمة التدفقات النقدية :

يتم إعداد قائمة التدفقات النقدية وفقاً للطريقة غير المباشرة ولأغراض إعداد قائمة التدفقات النقدية، تتمثل النقدية وما في حكمها في أرصدة النقدية بالصندوق والحسابات الجارية والودائع لأجل لدى البنوك ذات أجل استحقاق قصيرة الأجل لا تتعدى ثلاثة أشهر ويتم تسوية النقدية وما في حكمها في بداية ونهاية كل فترة مالية بقيمة الأرباح والخسائر غير المحققة والناجئة عن التغييرات في أسعار صرف العملات الأجنبية.

يتم إثبات النقدية المحصلة من بنوك سحب على المكشوف أو المسدد منها ضمن أنشطة التمويل نظراً لأنها تعتبر تسهيلات إئتمانية تحصل عليها الشركة لتمويل أنشطتها المختلفة.

ق. إضمحلال قيمة الأصول :

يتم مراجعة القيمة الدفترية لأصول الشركة في تاريخ إعداد القوائم المالية لتحديد ما إذا كان هناك أي مؤشرات تدل على حدوث انخفاض في قيمتها، وفي حالة وجود تلك المؤشرات يتم إعداد الدراسات اللازمة لتحديد القيمة الإسترادية المتوقعة من هذه الأصول، ويتم إثبات الأصول بالقيمة الإسترادية المتوقعة ويحمل الفرق بين القيمة الدفترية والقيمة الإسترادية بقائمة الدخل.

وفي حالة ارتفاع القيمة الإسترادية لقيمة الأصول يتم رد خسائر الإضمحلال في قيمة الأصول وذلك فقط في حدود عدم زيادة قيمتها الدفترية والتي يتم تحديدها بعد خصم الإهلاك والإستهلاك ودون خصم الإضمحلال في قيمة الأصول.

ر. عمليات تخليص تحت التنفيذ :

تقوم الشركة بحصر كافة التكاليف والنفقات المتعلقة بعمليات التخليص الجمركي غير المكتملة حتى تاريخ القوائم المالية ويتم تقييمها بالتكلفة أو صافي القيمة الإسترادية لها أيهما أقل وتدرج بين عمليات تخليص تحت التنفيذ ضمن الأصول المتداولة وإدراجها بقائمة الدخل بمجرد الانتهاء من تقديم الخدمة وإصدار الفاتورة للمورد.

ش. التأمينات الاجتماعية :

تساهم الشركة في نظام التأمينات الاجتماعية الحكومي لصالح العاملين بها طبقاً لقانون التأمينات الاجتماعية، ويساهم العاملون وأصحاب العمل بموجب هذا القانون في النظام بنسب ثابتة من الأجور ويقتصر التزام الشركة في قيمة مساهمتها وتحمل مساهمتها في قائمة الدخل طبقاً لأساس الاستحقاق.

ت. الارتباطات التعاقدية :

يتم الإفصاح عن أية ارتباطات تعاقدية لإقتناء أصول طويلة الأجل تلزم بها الشركة (إن وجدت) والتي قد ينشأ عنها تدفق خارج للموارد الاقتصادية في المستقبل.

ث. التعاملات مع الأطراف ذوي العلاقة :

يتم إثبات التعاملات مع الأطراف ذوي العلاقة المتمثلة في قيمة خدمات متبادلة وحسابات جارية فيما بين الأطراف ذوي العلاقة بنفس أسس التعامل مع الغير.

خ. الأرقام المقارنة :

يتم إعادة تبويب الأرقام المقارنة كلما كان ذلك ضرورياً لتنمى مع التغييرات في عرض القوائم المالية للفترة الحالية إن وجدت، ويتم الإفصاح عن طبيعة إعادة التبويب وأسبابه وكذا قيمة كل بند تم إعادة تبويبه.

٣. أصول ثابتة (بالصافي) :

بلغت صافي القيمة الدفترية للأصول الثابتة مبلغ ٤٠٤ ١٦ ٧٧٥ جنيه، يتمثل فيما يلي :

البيان	مباني	وسائل نقل وإنتقال	حاسبات آلية	عدد ومعدات	تجهيزات	أثاث ومهمات مكتبية	الإجمالي
التكلفة في أول يناير ٢٠١٤	٦ ٩٩٥ ٨٣٧	٣ ٣٧٨ ٥٧٣	٣ ٣٣٣ ٢٥١	١٧ ٢٨٥ ٨٤٤	١ ١٢٥ ٨٦٤	٣ ٨١٤ ١٠٢	٢٥ ٩٣٣ ٤٧١
إضافات	٤ ٢١٢ ٧٧٠	١٤٣ ٧٣٠	٢٠٦ ٨٣٢	٩٩ ١٧١	٧٣٠٠	٤٨٨ ٦٤٩	٥ ١٥٨ ٤٥٢
إستبعادات	--	(١ ٣٤١ ٧١٥)	(٣٨٠ ٠٤٤)	(٤٨٩ ٣٠٣)	--	(٦٢١ ٦٢٠)	(٢ ٨٣٢ ٦٨٢)
تسويات	--	--	(٩٩٩)	--	--	٩٩٩	--
التكلفة في ٣١ ديسمبر ٢٠١٤	١١ ٢٠٨ ٦٠٧	٢ ٦٨٠ ٥٨٨	٣ ١٥٩ ٠٤٠	١٦ ٨٩٥ ٧١٢	١ ١٢٣ ١٦٤	٣ ٦٨٢ ١٣٠	٢٨ ٢٥٩ ٢٤١
مجمع الإهلاك في أول يناير ٢٠١٤	٦ ١٥٤ ٥٧٢	٣ ١٥٠ ٩١٢	٢ ٦٣٦ ٨٦٤	٥ ٨٣٥ ٣٨٠	٩٢٨ ٣٩٣	٢ ٩٥٥ ٧٦٧	٢١ ٦٦١ ٨٨٨
إهلاك العام	٢٧ ٤٩٩	١٧٧ ٧٩٦	٣٩٩ ١٥١	١ ٦٨٥ ٤٤١	٦٤ ٢٢٩	٢٣٧ ٠٠١	٢ ٥٩١ ١١٧
مجمع إهلاك الإستبعادات	--	(١ ٣٤١ ٧١٥)	(٣٨٠ ٠٤٤)	(٤٨٩ ٣٠٣)	--	(٥٥٨ ١٠٦)	(٢ ٧٦٩ ١٦٨)
تسويات	--	--	(٢٢٤)	--	--	٢٢٤	--
مجمع الإهلاك في ٣١ ديسمبر ٢٠١٤	٦ ١٨٢ ٠٧١	١ ٩٨٦ ٩٩٣	٢ ٦٥٥ ٧٤٧	٧ ٠٣١ ٥١٨	٩٩٢ ٦٢٢	٢ ٦٣٤ ٨٨٦	٢١ ٤٨٣ ٨٣٧
الصافي في ٣١ ديسمبر ٢٠١٤	٥ ٠٢٦ ٥٣٦	١٩٣ ٥٩٥	٥٠٣ ٢٩٣	٩ ٨٦٤ ١٩٤	١٤٠ ٥٤٢	١٠٤٧ ٢٤٤	٣٠٦ ٧٧٥ ٤٠٤
الصافي في ٣١ ديسمبر ٢٠١٣	٨٤١ ٢٦٥	٢٢٧ ٦٦١	٦٩٦ ٣٨٧	١١ ٤٥٠ ٤٦٤	١٩٧ ٤٧١	٨٥٨ ٣٣٥	١٤ ٢٧١ ٥٨٣
الأصول المهلكة دفترياً بالكامل	٥ ٦٢٠ ٨٧٩	٤ ٠٢٧ ٤٠٤	٢ ٣٤٩ ٤٥٩	٥ ٠٧٠ ١٧٣	٨٠٥ ٠٢٠	٢ ٠٧٧ ٢٠٧	١٩ ٩٥٠ ١٤٢

٤. أصول أخرى غير ملموسة :

يتمثل رصيد الأصول الأخرى غير الملموسة والبالغ ٣ ١٦٤ ٥٨٤ جنيه في ٣١ ديسمبر ٢٠١٤ في قيمة نظام الحاسب الآلي أوريكال ERP والمحول من المشروعات تحت التنفيذ في ٣١ ديسمبر ٢٠١١ وتم تشغيله اعتباراً من أول يناير ٢٠١٢ وكذا برنامجي VIOP و OTM وبعض البرامج الأخرى بيانها كالتالي :

٢٠١٣	٢٠١٤	
٢٠٤٧٠١٢	٢٠٤٧٠١٢	نظام أوريكال ERP
--	٢٦٩٨٤٩٠	برنامج OTM
٤٢٩٦٢٣	٤٢٩٦٢٣	برنامج VIOP
٣٥٥٣٩٠	٣٩١٢٦٩	أخرى
٢٨٣٢٠٢٥	٥٥٦٦٣٩٤	يخصم :
(١٣١٠٦٣٨)	(٢٤٠١٨١٠)	مجموع الاطفاء
١٥٢١٣٨٧	٣١٦٤٥٨٤	

٥. مشروعات تحت التنفيذ :

تتمثل مشروعات تحت التنفيذ فيما يلي :

٢٠١٣	٢٠١٤	
--	--	تجهيزات مباني
٥١٠٦٨٦	--	ميناء الأدبية - ساحات تخزين
٢٠٧٣٩٦٦	--	* تجهيزات حاسب آلي
٢٥٨٤٦٥٢	--	

* تم التعاقد لتطوير نظام الحاسب الآلي وذلك بشراء نظامي ERP و OTM وقد تم الإنتهاء منهما تم ورفعهما إلى الأصول الأخرى غير الملموسة في ٣١ ديسمبر ٢٠١١ و ٣١ مايو ٢٠١٤ على التوالي.

٦. إستثمارات طويلة الأجل :

بلغ رصيد الإستثمارات طويلة الأجل مبلغ ٦٨ ٥٨٦ ٨٣٦ جنيه، يتمثل فيما يلي :

٢٠١٣	٢٠١٤	نسبة المساهمة	
٢٧١٧٢٠٠٠	٥٥٦٧٢٠٠٠	%٩٩,٩٩	إستثمارات في شركات تابعة :
١١٨٧٩٧٥٠	١١٨٧٩٧٥٠	%٩٩,٩٩	الشركة المصرية لأعمال النقل الفنى (إيتال)
٢٤٩٩٩٧٠٠	٢٤٩٩٧٠	%٩٩,٩٩	شركة إيجيترانس لحلول المستودعات
٢٤٩٧٠٠٠	٢٤٩٩٧٠	%٩٩,٩٩	شركة إيجيترانس للموانئ النهرية
٦٦٥٤٨٤٥٠	٦٨٠٥١٦٩٠		شركة إيجيترانس باراج لينك للنقل
٨٨٥٠٠٠	٨٨٥٠٠٠	%٢٠	إستثمارات في شركات شقيقة :
٣٠٠٠٠٠	٣٠٠٠٠٠	%٣٠	شركة دمياط لتشغيل محطات الروافد
٢٢٥٠٠٠	٢٢٥٠٠٠	%٣٠	بارويل إيجيترانس للتوكيلات الملاحية
٧٥٠٠	٧٥٠٠	%١	سكان أربيا للتوكيلات الملاحية
١٤١٧٥٠٠	١٤١٧٥٠٠		بارويل أربيا للتوكيلات الملاحية
(٨٨٥٠٠٠)	(٨٨٥٠٠٠)		الإضمحلال في قيمة الإستثمارات
٥٣٢٥٠٠	٥٣٢٥٠٠		
٢٦٤٦	٢٦٤٦		إستثمارات متاحة للبيع :
٢٦٤٦	٢٦٤٦		
٦٧٠٨٣٥٩٦	٦٨٥٨٦٨٣٦		

وفيما يلي البيانات المختصرة عن الشركات الشقيقة والتابعة :

صافي الربح / (الخسارة)	القيمة بالآلاف				
	الإيرادات	الأصول طويلة الأجل	الإلتزامات المتداولة	الأصول المتداولة	
شركات تابعة :					
٨٦	٦٤٦٦	٥٣٣٠٠	١١٣٦	١١٥٦٢	الشركة المصرية لأعمال النقل الفني (إيغال)
٢٢٧	٦٩٠	٢٠٤٧	٥٧١	٢٠١	شركة إيجيترانس لحلول المستودعات (بالدولار الأمريكي)
(١٢٢١)	--	٩٩	٦٨	١٠٧٠	شركة إيجيترانس للموانئ النهرية
٤٦	--	--	٥٥	٣٥٧	شركة إيجيترانس بارج لينك للنقل
شركات شقيقة :					
٧٣٦٣	٦١٢٨٤	٦٥٨٣	٦٥٨٨٦	٦٥٨٣٢	بارويل إيجيترانس للتوكيلات الملاحية
٢٨٠٣٦	١٢٧٢٩٥	٦٦٤	٥٢٨٩٠	٦٧٢٠٥	سكان أربيا للتوكيلات الملاحية
٥٦	٢	١٨٤	١٦٥	١٠٧١	بارويل أربيا للتوكيلات الملاحية

• تم إدراج الاستثمار في شركة بارويل أربيا للتوكيلات الملاحية ضمن الشركات الشقيقة نظراً لأن الشركة مملوكة لشركة بارويل إيجيترانس للتوكيلات الملاحية بنسبة ٥٠% و بالتالي فإنه يوجد نفوذ مؤثر للشركة القابضة من خلال امتلاكها بطريقة غير مباشرة لأكثر من ١٥% من الشركة المستثمر فيها.

• قامت شركة حلول المستودعات العالمية بعقد إجتماع جمعية عامة غير عادية بتاريخ ١٢ فبراير ٢٠١٢ لإعتماد تغيير هيكل رأس المال وإسم الشركة ليصبح إيجيترانس لحلول المستودعات وكذلك الموافقة على زيادة رأس المال المرخص به من مليون دولار أمريكي الى خمسة ملايين دولار أمريكي وزيادة رأس المال المصدر من مليون دولار أمريكي إلى مليون ونصف دولار أمريكي وتم سداد تلك الزيادة كما تم التأشير بذلك في السجل التجاري.

وفي خلال عام ٢٠١٣ وبناءً على إجتماع مجلس إدارة الشركة المنعقد في أول يوليو ٢٠١٣ تمت الموافقة على زيادة رأس المال المصدر للشركة بمبلغ ٥٠٠ ألف دولار أمريكي ليصبح رأسمالها ٢ مليون دولار أمريكي وتم الإكتتاب فيها بالكامل من الشركة المصرية لخدمات النقل والتجارة (إيجيترانس) مما ترتب عليه زيادة نسبة سيطرتها على الشركة لتصبح ٩٩,٩٩% بدلاً من ٩٩,٩٨%، وتم تعديل النظام الأساسي وتغيير هيكل رأس المال المصدر لشركة إيجيترانس لحلول المستودعات بذلك.

• تم خلال عام ٢٠١٣ زيادة رأس مال الشركة المصرية لأعمال النقل الفني (إيغال) بمبلغ ١٧ مليون جنيه ليصبح رأسمالها ٢٥ مليون جنيه وتم الإكتتاب فيها بالكامل من الشركة المصرية لخدمات النقل والتجارة (إيجيترانس) مما ترتب عليه زيادة نسبة سيطرتها على الشركة لتصبح ٩٩,٩% ، هذا وقد تم التأشير بذلك في السجل التجاري في فبراير ٢٠١٣ وفي ٨ سبتمبر ٢٠١٤ تم زيادة رأس المال المصدر بمبلغ ٢٠ مليون جنيه ليصبح ٤٥ مليون جنيه وتم الإكتتاب فيها بالكامل من الشركة المصرية لخدمات النقل والتجارة (إيجيترانس) مما ترتب عليه زيادة نسبة سيطرتها على الشركة لتصبح ٩٩,٩٤% ، هذا وقد تم سداد ١٠ مليون جنيه ليصبح رأس المال المدفوع ٣٥ مليون جنيه وفي ٢١ سبتمبر ٢٠١٤ تم سداد ١٠ مليون جنيه أخرى ليصبح رأس المال المصدر والمدفوع بالكامل ٤٥ مليون جنيه مصري وتم التأشير بذلك في السجل التجاري.

كما تم خلال العام سداد مبلغ ٨,٥ مليون جنيه من تحت حساب زيادة رأس المال تم الإكتتاب فيها بالكامل من الشركة المصرية لخدمات النقل والتجارة (إيجيترانس) مما ترتب عليه زيادة سيطرتها على الشركة لتصبح ٩٩,٩٩% وتم التأشير بذلك في السجل التجاري بتاريخ ١١ يناير ٢٠١٥.

كما تم زيادة رأس مال الشركة بمبلغ ٧,٥ مليون جنيه بعد تاريخ القوائم المالية وتم التأشير بذلك في السجل التجاري بتاريخ ٢٤ فبراير ٢٠١٥.

- شركة إيجيترانس للموانئ النهرية لم تبدأ بعد في مزاولة النشاط وإدارة الشركة بصدد استخراج التراخيص اللازمة لممارسة النشاط من الجهات المعنية وفقاً للمتطلبات القانونية الخاصة بتلك التراخيص كما قامت باستثمار مواردها في أوعية استثمارية بديلة أمكن من خلالها إستيعاب أى خسائر تحققت على أثر عدم ممارسة الشركة لنشاطها.
- وافقت الجمعية العامة غير العادية لمساهمي الشركة المنعقدة بتاريخ ٢٨ يونيو ٢٠١٤ على تخفيض رأسمال الشركة المدفوع من ٢٥ مليون جنيه إلى ٢٥٠ ألف جنيه وتم التأسيس بذلك في السجل التجارى في ٢٩ ديسمبر ٢٠١٤.
- شركة إيجيترانس بارج لينك للنقل لم تبدأ بعد في مزاولة النشاط وإدارة الشركة بصدد استخراج التراخيص اللازمة لممارسة النشاط من الجهات المعنية وفقاً للمتطلبات القانونية الخاصة بتلك التراخيص كما قامت باستثمار مواردها في أوعية استثمارية بديلة أمكن من خلالها إستيعاب جزء من خسائر تحققت على أثر عدم ممارسة الشركة لنشاطها.
- وافقت الجمعية العامة غير العادية لمساهمي الشركة المنعقدة بتاريخ ٢٨ سبتمبر ٢٠١٤ على تخفيض رأسمال الشركة المدفوع من ٢,٥ مليون جنيه إلى ٢٥٠ ألف جنيه وتم التأسيس بذلك في السجل التجارى في ٢٩ ديسمبر ٢٠١٤.
- تم خلال عام ٢٠١٣ احتساب قيمة خسارة الإضمحلال في قيمة الإستثمارات والبالغة ٨٨٥.٠٠٠ جنيه والمتمثلة في كامل قيمة الإستثمار في شركة دمياط لتشغيل محطات الروافد وقد تم إدراج تلك الخسارة بقائمة الدخل للعام نفسه.

٧. عملاء وأوراق قبض (بالصافي) :

بلغ رصيد العملاء وأوراق القبض (بالصافي) مبلغ ٥٤ ٥٦٧ ٤١٤ جنيه، يتمثل فيما يلي :

٢٠١٣	٢٠١٤	
٤٠ ٣١٨ ٢٨٦	٥٧ ٤٠٣ ٥٩٢	عملاء
٢٠١ ٣٠١	--	شيكات تحت التحصيل
٤٠ ٥١٩ ٥٨٧	٥٧ ٤٠٣ ٥٩٢	
(٢ ١٧٨ ٦٠٥)	(٢ ٨٣٦ ١٧٨)	الإنخفاض في قيمة العملاء
٣٨ ٣٤٠ ٩٨٢	٥٤ ٥٦٧ ٤١٤	

٨. مدينون وأرصدة مدينة أخرى (بالصافي) :

بلغ رصيد المدينين والأرصدة المدينة الأخرى (بالصافي) مبلغ ٢٣ ٩٢٠ ٩٣٨ جنيه، يتمثل فيما يلي :

٢٠١٣	٢٠١٤	
١٦ ١٨٩ ٦١٩	١٣ ١٠٩ ٦٧٥	مستحق من أطراف ذوى علاقة (إيضاح رقم ٢٦)
٢ ٩٢٨ ٨٧٨	٦٦٠ ١١٢	موردون - أرصدة مدينة
٧٠ ٨٣٣	٧٣ ٦٨٦	إيرادات مستحقة
٢ ٢٦ ٩٧٥	١ ١٧٠ ٧٢٨	تأمينات لدى الغير
١ ١٨٠ ٩٨٦	٥١٣ ٣٨٣	غطاء خطابات ضمان
١ ٠٥٤ ٦٥٣	٢ ٧٩٩ ٦١٥	وكلاء ملاحه - أرصدة مدينة
--	٣ ٥٣٢ ٦٣٣	وكلاء ملاحه - أطراف ذوى علاقة
١ ٤٥٩ ٦٣٤	٥٨٨ ٠٠٠	خطوط ملاحية
٩٤٦ ٤٠٩	٥٣٢ ٧٩٦	مصروفات مدفوعة مقدماً
٨٢٥ ٤٥٧	٨٢٥ ٤٥٧	هاديلكو
٨٥٢ ١٦٧	٨٥٢ ١٦٧	وادي النيل للتجارة
٤٠٨ ٦٨٩	٤١ ٠٢٤	عهد نقدية
٢٥٣ ٠٣١	١٨٥ ٨٤٧	سلفيات عاملين
١ ٥٣٧	--	مطالبات توكيلات
٢١٤ ١٢٨	--	أرصدة مدينة أخرى
٢٨ ٤١٢ ٩٩٦	٢٤ ٨٨٥ ١٢٣	
(٩٦٤ ١٨٥)	(٩٦٤ ١٨٥)	الإنخفاض في قيمة المستحق من أطراف ذوى علاقة
٢٧ ٤٤٨ ٨١١	٢٣ ٩٢٠ ٩٣٨	

٩. عمليات تخليص تحت التنفيذ :

بلغ رصيد عمليات تخليص تحت التنفيذ مبلغ ٩ ٩٨٠ ٥٣٣ جنيه، يتمثل فيما يلي :

٢٠١٣	٢٠١٤	
٤٢٧ ١٩٥	٦ ٧٣٣ ٠٤٦	فرع إسكندرية
٧٥٨ ٦٣٥	٩٥٥ ٦٧١	فرع السويس
١ ٥٧٩ ٢٤٠	١ ٥٦٦ ٣٠٥	فرع بورسعيد
١ ٧٨٣ ٣٤٦	٦٥٥ ٧٢٨	فرع دمياط
٤١٥ ٣٧٤	٦٩ ٧٨٣	فرع مرعم
٤ ٩٦٣ ٧٩٠	٩ ٩٨٠ ٥٣٣	

١٠. مديونون - مصلحة الضرائب :

بلغ رصيد مديونون - مصلحة الضرائب مبلغ ٢ ٢٠٥ ٦٠٣ جنيه، يتمثل فيما يلي :

٢٠١٣	٢٠١٤	
٤ ٥١٧ ٢٤٤	٢ ٢٠٥ ٦٠٣	ضرائب بنظام الخصم والتحصيل
١ ٨٣٥ ٦٦٣	--	ضرائب محتجزة من المنبع - أدون خزانة
٦ ٣٥٢ ٩٠٧	٢ ٢٠٥ ٦٠٣	

١١. نقدية بالصندوق ولدى البنوك :

بلغ رصيد النقدية بالصندوق ولدى البنوك مبلغ ٣٧ ٢٨٨ ٤٧٩ جنيه، يتمثل فيما يلي :

٢٠١٣	٢٠١٤	
١٤ ٢٣٣ ٣٤٨	١٧ ٦٢٢ ٢٩٧	بنوك حسابات جارية - عملة أجنبية
٣ ٤٢٧ ٩٨٤	٢ ٣٥٧ ١٤٥	بنوك حسابات جارية - عملة محلية
٣ ٩٣٠ ٠٢٥	١٦ ٢٣٦ ٢٥٠	ودائع لأجل - عملة محلية
٤٥٧ ٧٤٨	٥٤٥ ٢٣٧	ودائع لأجل - عملة أجنبية
٣٢٧ ١٢٣	٥٢٧ ٥٥٠	نقدية بالصندوق
٢٢ ٣٧٦ ٢٢٨	٣٧ ٢٨٨ ٤٧٩	

١٢. مخصصات :

بلغ رصيد المخصصات مبلغ ٧١٢ ٩٤٣ جنيه، يتمثل فيما يلي :

الرصيد في ٣١ ديسمبر ٢٠١٤	إستخدام مخصصات خلال العام	تدعيم مخصصات خلال العام	الرصيد في أول يناير ٢٠١٤	
--	(٢ ٦٠٠ ٠٠٠)	--	٢ ٦٠٠ ٠٠٠	مخصص ضرائب
٢٨٢ ٠٠٠	--	--	٢٨٢ ٠٠٠	مخصص لمقابلة الخلافات مع مصلحة الجمارك
٤٣٠ ٩٤٣	--	٢٩٧ ١٤٣	١٣٣ ٨٠٠	مخصص مطالبات قضائية
٧١٢ ٩٤٣	(٢ ٦٠٠ ٠٠٠)	٢٩٧ ١٤٣	٣ ٠١٥ ٨٠٠	

* تم إستخدام رصيد مخصص الضرائب في ٣١ ديسمبر ٢٠١٤ والبالغ ٢,٦ مليون جنيه في تسوية الفروق الضريبية والتي نشأت عن قرار لجنة الطعن المختصة بشأن الخلاف الضريبي عن السنوات من ١٩٩٤ حتى ٢٠٠٣.

** قامت الشركة خلال العام بتدعيم مخصص مطالبات قضائية بمبلغ ٢٩٧ ١٤٣ جنيه ليصبح رصيده في ٣١ ديسمبر ٢٠١٤ بمبلغ ٤٣٠ ٩٤٣ جنيه.

١٣. دائنون - مصلحة الضرائب :

بلغ رصيد دائنون - مصلحة الضرائب مبلغ ٢٢٠١ ٨٩٨ جنيه، يتمثل فيما يلي :

٢٠١٣	٢٠١٤	
١٣٠١١٥٤	١٠٠٠٠٠٠	* جارى مصلحة الضرائب على الدخل
٣٧٤٨٣٣٥	٩٣٧٠٣٠	ضريبة الدخل عن العام
٧٩٣٨٣	١١٦٥٠٨	ضرائب بنظام الخصم والتخصيل
٣٠٨٠٨٥	٥٢١٣٣	مصلحة الضرائب على المبيعات
١٠٧١٦١	٩٦٢٢٧	مصلحة الضرائب على المرتبات وما في حكمها
٢٨٨٧٣٠	--	مصلحة الضرائب - قيم منقولة
٥٨٣٢٨٤٨	٢٢٠١٨٩٨	

* وفقاً للحكم الصادر من محكمة الاستئناف بالإسماعيلية رقم ٤٢-٤٣ تجارى بورسعيد فى الدعوى رقم ٤٧ لسنة ٢٠١٠ المرفوعة من الشركة ضد مأمورية ضرائب الشركات المساهمة بالطعن فى ورق الفحص الضريبي عن السنوات من ١٩٩٤-١٩٩٨ فقد تم بموجب هذا الحكم تخفيض الوعاء الضريبي المستحق على الشركة بمبلغ ١٠ مليون جنيه تقريباً.

وقد تم تسوية مخصص الضرائب والبالغ قيمته ٢,٦ مليون جنيه وكذلك تسوية حساب الضريبة المخصومة من المنبع عن الفترة من أعوام ١٩٩٤ وحتى ١٩٩٨ مما أنشأ التزام على الشركة بمبلغ مليون جنيه يتفق والمطالبة الواردة من مصلحة الضرائب بنموذج (١٩ح).

١٤. موردون وأوراق دفع :

بلغ رصيد الموردون وأوراق الدفع مبلغ ٥٢٥٤ ٨٩٠ جنيه، يتمثل فيما يلي :

٢٠١٣	٢٠١٤	
٤١٦٢٦١٣	٥٠٩٤١٠٦	موردون
٢٤٩٨١٥	١٦٠٧٨٤	أوراق دفع
٤٤١٢٤٢٨	٥٢٥٤٨٩٠	

١٥. دائنون وأرصدة دائنة أخرى :

بلغ رصيد الدائنين والأرصدة الدائنة الأخرى مبلغ ٢٦٩٤٥ ٥١٣ جنيه، يتمثل فيما يلي :

٢٠١٣	٢٠١٤	
٦٠١١٧٢٤	--	مصلحة الجمارك
٤٥٥١٣٠٠	٨٤١٤٥٩٧	عملاء أرصدة دائنة
٣١٣٦٩٣٣	١٦٤٤٦٧٨٤	وكلاء ملاحه - أرصدة دائنة
٧٧٤٢٤٧	٥٠٢١٨٠	مصرفوات مستحقة
٨٩٢٥٠٨	٨٩٤٦١٨	تأمينات للغير
٣٧٨٤٧٧	٢٥٦٣٣	مستحق لأطراف ذوى علاقة (إيضاح رقم ٢٦)
١٧٨١١٥	٩٤٨١٣	إيرادات غير محققة (إيضاح رقم ٣٨)
٣٤٧٥٠٠	--	كرومى - هيتاشي
١٨١٠٣	١٣٢١٧٢	الهيئة العامة للتأمينات الإجتماعية
٣٥٨٦٨	١١٠٤٠٣	تأمينات مقاولين
٤٣٠٧٩	--	تعويضات مستحقة
٩٨٠٢	٢٧٣٢٨	جارى مساهمين
٣٨١١٧٧	٢٩٦٩٨٥	أرصدة دائنة متنوعة
١٦٧٥٨٨٣٣	٢٦٩٤٥٥١٣	

١٦. رأس المال المصدر والمكتتب فيه :

بلغ رأس المال المرخص به مليار جنيه كما بلغ رأس المال المصدر و المدفوع بالكامل مبلغ ١٥٦.٦٢٥٠٠ جنيه مقسم إلى ٣١ ٢١٢ ٥٠٠ سهم و تبلغ القيمة الاسمية للسهم مبلغ خمسة جنيهات.

و بناءً على قرار الجمعية العامة غير العادية لمساهمي الشركة والمنعقدة بتاريخ ٦ ديسمبر ٢٠٠٩ و الذي أقرح زيادة رأس المال المصدر بمبلغ ٢٠٠ مليون جنيه ليصبح ٢٥٦.٦٢٥٠٠ جنيه مقسمة على ٢٥ ٦٠٦ ٢٥٠ سهم تبلغ القيمة الاسمية للسهم مبلغ عشر جنيهات فقد تم تفويض مجلس الإدارة في طلب الزيادة في رأس المال وفقاً للبرنامج الزمني للمشروعات، هذا وقد قام مجلس الإدارة بالإكتفاء بطلب مبلغ ١٠٠ مليون جنيه وتم سداه بالكامل بموجب الشهادة الصادرة من البنك العربي الأفريقي، وتم التأشير بذلك في السجل التجاري في ١٤ إبريل ٢٠١٠، وبالتالي أصبح رأس المال المصدر المدفوع بالكامل مبلغ ١٥٦.٦٢٥٠٠ جنيه.

وبناءً على قرار الجمعية العامة غير العادية لمساهمي الشركة والمنعقدة في ٣٠ مارس ٢٠١٤ تم تعديل القيمة الاسمية للسهم لتصبح خمسة جنيهات بدلاً من عشرة جنيهات وبالتالي يصبح رأس المال المصدر والمدفوع بالكامل ١٥٦.٦٢٥٠٠ جنيه موزع على ٣١ ٢١٢ ٥٠٠ سهم بقيمة اسمية للسهم خمسة جنيهات.

وفيما يلي هيكل رأس المال للشركة :

قيمة المساهمة	عدد الأسهم	نسبة المساهمة	الاسم
٣٩.٤١٠.١٥٠	٧ ٨٨٢ ٠٣٠	% ٢٥,٢٥	بنك الاستثمار القومي
١٠.٥٣٣.٥٣٠	٢ ١٠٦ ٧٠٦	% ٦,٧٥	الأستاذ/ مصطفى سيد عيسى
٨.٤٨٨.١١٠	١ ٦٩٧ ٦٢٢	% ٥,٤٤	المهندس/ حسام وائل لهيطة
٨.٣٧٩.٣٣٠	١ ٦٧٥ ٨٦٦	% ٥,٣٧	الأستاذ/ حسن إبراهيم مكي
٦.٤٥٤.٣٨٠	١ ٢٩٠ ٨٧٦	% ٤,١٤	السيدة/ عبير وائل صديق لهيطة
٦.٣٧٥.٩٢٠	١ ٢٧٥ ١٨٤	% ٤,٠٩	السيدة/ هبة وائل صديق لهيطة
٦.٢٠٥.٩٧٠	١ ٢٤١ ١٩٤	% ٣,٩٨	شركة كويت انتربرايز هاوس للتجارة العامة والمقاولات
٥.٧٥٨.٢٩٠	١ ١٥١ ٦٥٨	% ٣,٦٩	شركة بيت الاستثمار الكويتي القابضة
٥.٣٨٠.٤٤٠	١.٠٧٦.٠٨٨	% ٣,٤٥	السيدة/ أماني وائل صديق لهيطة
٥.١٥٧.٨٩٠	١.٠٣١.٥٧٨	% ٣,٣١	الأستاذ/ جمال عبد القادر عبد البصير
٥٣.٩١٨.٤٩٠	١٠.٧٨٣.٦٩٨	% ٣٤,٥٥	مساهمون آخرون
١٥٦.٦٢٥.٠٠٠	٣١ ٢١٢ ٥٠٠	% ١٠٠	

١٧. إيرادات النشاط :

بلغت إيرادات النشاط خلال السنة المالية المنتهية في ٣١ ديسمبر ٢٠١٤ مبلغ ١١٨ ٨٥١ ٥٢٨ جنيه، تتمثل فيما يلي :

النشاط / الفروع	الإسكندرية	القاهرة	بورسعيد	السويس	دمياط	مرغم	المنطقة الحرة	الإجمالي
شحن بحري	٩ ١٦٦ ٨٤٦	—	٣٢١ ٧٤٨	٤٣٨ ٠٤٤	٢٠٩ ٦٠٦	—	—	١٠ ١٣٦ ٢٤٤
شحن جوي	٥٩ ٩٣٢	٦ ٦٦٥ ٨٥٢	—	—	—	—	—	٦ ٧٢٥ ٧٨٤
تخليص جمركي	٩ ٥٣٢ ٠٤٣	١ ١٧١ ٩٥٦	٣ ٥٧٠ ٦٤٩	٢٩٢ ٠٨٢	٤٠٦ ٢٥٣	١ ٤٥٠	—	١٤ ٩٧٤ ٤٣٣
تفريغ	٧ ٩٢٣ ٢٧٨	—	١٢ ٢٢٠ ٢٩٣	١ ١٨٧ ٧٧٧	١ ٩١٩ ٥٥٨	١ ٨٩٠	—	٢٣ ٢٥٢ ٧٩٦
خدمات اضافية	١٦ ٦٧٢ ١٢٢	٦٨٤ ٠١٢	١ ١٣٣ ٦٦٠	١١٧ ٢٧٤	١٦٤ ٠٦٢	٢ ٠٢٠	—	١٨ ٧٧٣ ١٥٠
النقل البري	٢ ٦٥٥ ٤٠٩	٦٦٠ ٤٠٦	٢١ ٢٨٠ ٥٨٧	٩٢٠ ٥٧٢	١ ٦٩٢ ٩٣٤	٨ ٤٤٧ ٩٠٢	—	٣٥ ٧٥٧ ٨١٠
تخزين	١ ٦٣٩ ٧٧٥	—	—	٦٠١ ٦٩٨	—	٨٣ ١٢٢	٢ ٤٨٧ ٥٨٣	٤ ٨١٢ ١٧٨
كرانزيت	١ ٦٣٩ ٦٠١	٦٨١ ٧٧١	٨٣ ١١٣	١٤٠ ٩٨٠	٤٨ ٨٠٠	—	—	٢ ٥٩٤ ٢٦٥
تأمين	—	١٠٧ ٠٢٥	٩٠٠٠	٢٤ ٨٠٠	٤١ ٣١٠	—	—	١٨٢ ١٣٥
تغليف	—	٩٨ ٤٩٦	—	—	—	—	—	٩٨ ٤٩٦
تأجير معدات	—	—	—	٥٢٨ ٥٧٢	—	٦ ٥٥٠	—	٥٣٥ ١٢٢
أخرى	٨٠٦ ٠٢٠	—	٥٨ ٥٤٤	٢٨ ٨٨٨	٦٨ ٣٢٤	٤٧ ٣٣٩	—	١ ٠٠٩ ١١٥
الإجمالي	٥٠ ٠٩٥ ٠٢٦	١٠ ٠٦٩ ٥١٨	٣٨ ٧٧٧ ٥٩٤	٤ ٢٨٠ ٦٨٧	٤ ٥٥٠ ٨٤٧	٨ ٥٩٠ ٢٧٣	٢ ٤٨٧ ٥٨٣	١١٨ ٨٥١ ٥٢٨

تابع إيرادات النشاط :

كما بلغت إيرادات النشاط خلال السنة المالية المنتهية في ٣١ ديسمبر ٢٠١٣ مبلغ ١٤٤ ٦٩٠ ٥٨٢ جنيه، تتمثل فيما يلي :

النشاط / الفروع	الإسكندرية	القاهرة	بورسعيد	السويس	دمياط	مرغم	المنطقة الحرة	الإجمالي
شحن بحرى	٢٩ ٧٨٥ ٤٦٩	٤٢ ٠٦٧	٥٢ ٦١٠	١ ٠٨٤ ٠٩٣	٢٢٢ ٦٩٥	١ ٤٥٠	--	٣١ ١٨٨ ٣٨٤
شحن جوى	١٨٩ ٤٤٠	٧ ٤١٩ ٢٨٠	--	٢٤ ٢٠٤	--	--	--	٧ ٦٣٢ ٩٢٤
تخليص جمركى	٦ ٥٥٢ ٠٣٥	١ ٢٥٧ ٩٤٤	١ ٣٥٠ ٩٦٢	٤٢١ ٤٥٠	١٩٩ ٠٠٥	٤ ٥٩٣	--	٩ ٧٨٥ ٩٨٩
تفريغ	١٤ ٥٣٦ ٥٧١	--	٣ ٢١٧ ٩٤٩	٢ ١٢٤ ٠١٥	١ ٣١٥ ٥٨٩	٦ ٥١٨	--	٢١ ٢٠٠ ٦٤٢
خدمات اضافية	٣٧ ٣٤٣ ٥٩١	٥٤٦ ٦٩٢	٥٣٦ ٧٠٠	١٩٨ ٩١٣	١٩٥ ٥٣٨	٢١٧ ٦٩٩	--	٣٩ ٠٣٩ ١٣٣
النقل البرى	٥ ٩٣٤ ٧٠٣	٦١٢ ٣٤٤	٣ ٤٠٣ ٧٩٦	٢ ٠٢٨ ٨٠٧	٩١٠ ٠٦٣	١١ ٨٨٨ ٣٨٦	--	٢٤ ٧٧٨ ٠٩٩
تخزين	٨٦٩ ٠٥١	--	--	١ ٦٣٤ ٧٩٣	--	٥٠ ٩٢٥	٢ ٤٨٦ ٠١٤	٥ ٠٤٠ ٧٨٣
ترانزيت	١ ٧٤٦ ٩٢٠	٩٩٩ ٢٢٧	٢٠ ١٩٧	٤١٨ ٩٠٩	١ ٥٧٩ ٩٣٠	--	--	٣ ٣٤٣ ١٨٣
تأمين	--	١٠٢ ٣١٥	--	٥٥ ٤٥٠	٢ ٨٤٤	--	--	١ ٦٠ ٦٠٩
تغليف	--	٨٨ ١٩٩	--	--	--	--	--	٨٨ ١٩٩
تأجير معدات	--	--	--	٧٩٤ ٣٤٢	--	٩ ٩٠٠	--	٨٠٤ ٢٤٢
أخرى	٨٠٣ ٠٨٠	١٠٦ ٤٢٨	٥١ ١٢٣	٣٧٣ ٩٥٩	٢٨٣ ٧٠٥	١٠ ١٠٠	--	١ ٦٢٨ ٣٩٥
الإجمالي	٩٧ ٧٦٠ ٨٦٠	١١ ١٧٤ ٤٩٦	٨ ٦٣٣ ٣٣٧	٩ ١٥٨ ٩٣٥	٣ ٢٨٧ ٣٦٩	١٢ ١٨٩ ٥٧١	٢ ٤٨٦ ٠١٤	١٤٤ ٦٩٠ ٥٨٢

١٨. تكاليف النشاط :

بلغت تكاليف النشاط خلال السنة المالية المنتهية في ٣١ ديسمبر ٢٠١٤ مبلغ ٩٥٢٤٤٩٠٧ جنيه، تتمثل فيما يلي :

النشاط / الفروع	الإسكندرية	القاهرة	بورسعيد	السويس	دمياط	مرغم	المنطقة الحرة	الإجمالي
شحن بحري	٨٣٩١٠٦٥	--	٢٧٣٨	٣٧٣٦٨٤	٢٠٠٦٨٦	--	--	٨٩٦٨١٧٣
شحن جوي	٤١٢٥٨	٥٣٦١٦٦٠	--	--	--	--	--	٥٤٠٢٩١٨
تخليص جمركي	٤٧٥٦٣٠٩	٣٧٢٢٨١	٢٤٤٢٥٢٦	١٨٨٨٨٧	٣٤٧٤٦٤	١٦١٣	--	٨١٠٩٠٨٠
تفريغ	٤١٩٥٣٤٥	--	١٢٢٢٠٢٩٣	٨٧٨٨١٠	١٩١٩٥٥٨	--	--	١٩٢١٤٠٠٦
خدمات اضافية	١٤٦٣٤٠٠٨	٣٥٦٥٣	٨٨١٥٧٨	١٧٥٣٧	٩٤٣٣٦	--	--	١٥٦٦٣١١٢
النقل البري	١٨٦٣٦٨١	٢٩٠٨٧٠	١٥٧٧٥١٤٢	٧٠٠٥٢٦	١٠٣٤٧٦٠	٦٦٩٢٢٦٧	--	٢٦٣٥٧٢٤٦
تخزين	١٠١٣٤١٩	--	--	٥٢٠٧٥٩	--	٢٢٨١١٦	٥٥٨١١١	٢٣٢٠٤٠٥
ترانزيت	٢٥٥٩٩٩	٦٦٧٩٢	١٩١٦٩	١٩٥٥	١٦٣٩	--	--	٣٤٥٥٥٤
تأمين	--	٦٣٦٢٩	٢٧٠٠	٢١٨٧٥	١٧٦٥٠	--	--	١٠٥٨٥٤
تغليف	--	٣١٨٢٢	--	--	--	--	--	٣١٨٢٢
تأجير معدات	--	--	--	٣٤٣٧٦	--	٤٦١٨٠	--	٨٠٥٥٦
أخرى	١١٧٣٤٥٥	--	--	٦٦٣٤	٥٥٠٤٩	٧٠٧٠٠	--	١٣٠٥٨٣٨
إهلاك أصول ثابتة	١٢٩٥٦	١٩٣٣	٩٩	٥٤٢٨٩٨	٣٠٤	٩١٨٥٠	٢٠٨٧٠١	١٦٨١٤٣٤٦
أجور ومرتبوات	٢٠١٢٥٣٣	١٠١٥١٣١	٧٧٠٥٦٩	٣٨٥٦١٧	٥١٨٥٠٩	٧٥٥٣٥٨	١٩٧١٨٥	٥٦٥٤٩٠٢
الإجمالي	٣٨٣٥٠٠٢٨	٧٢٣٩٧٧١	٣٢١١٤٨١٤	٣٦٧٣٥٥٨	٤١٨٩٩٥٥	٨٧١٢٧٨٤	٩٦٣٩٩٧	٩٥٢٤٤٩٠٧

تابع تكاليف النشاط :

كما بلغت تكاليف النشاط خلال السنة المالية المنتهية في ٣١ ديسمبر ٢٠١٣ مبلغ ١١٨ ١٩٩ ٠١٧ جنيه، تتمثل فيما يلي :

التكاليف / الفروع	الإسكندرية	القاهرة	بورسعيد	السويس	دمياط	مرغم	المنطقة الحرة	الإجمالي
شحن بحري	٢٦ ٥٧٢ ٨٩٠	٧٧ ٧٧٥	٢٣ ٩٦١	٩٤٠ ٦٤٦	١٩٧ ٤٣٥	--	--	٢٧ ٨١٢ ٧٠٧
شحن جوي	١٦٣ ٦٢٨	٥ ٧٨١ ٧٢٧	--	١٩ ٣٦٨	--	--	--	٥ ٩٦٤ ٧٢٣
تخليص جمركي	٧ ٨٦٣ ٧٠٠	٥٠٠ ٥٩٧	٩٣٦ ٢٥٨	٢٢٧ ٢٢٠	٣٤٩ ٧٨٠	--	--	٩ ٨٧٧ ٦٥٥
تفريغ	٧ ٧٣٤ ٠٧٤	--	٣ ٢١٦ ٣٥٥	٩٨٢ ٦٠٠	١ ٥٣٨ ٨٢٢	--	--	١٣ ٤٧١ ٨٥١
خدمات اضافية	٢٦ ٧٢٧ ٢٨٢	٥٥ ٦٨٢	٣ ٨٧ ٩٣٧	٥٦ ٨١٢	١١٨ ٤٦٨	٦٢٥	--	٢٧ ٣٤٦ ٨٠٦
النقل البري	٦ ٧٨٨ ٤٥١	٣٣٤ ٧٥٧	٢ ٥٨١ ٦٨٥	٧٣٠ ٣٧٤	٧٠٢ ١٨٨	٩ ٣٣٥ ٣٩٢	--	٢٠ ٤٧٢ ٨٤٧
تخزين	٣ ٨٧ ٦٧٠	--	--	١ ٣٠٠ ٩٥٥	--	٢ ١٨ ٤٤٥	٤٢١ ٨٤٤	٢ ٣٢٨ ٩١٤
ترانزيت	٧٤٤ ٨٣٨	٧٩ ٠٧٥	٦ ٥٤١	١٩٧ ٣٦٧	٢٧ ٨٢٠	--	--	١ ٠٥٥ ٦٤١
تأمين	--	٥٩ ٦٦٨	--	٤٤ ٣٥٢	١ ٤٥٠	--	--	١٠٥ ٤٧٠
تعطيف	--	٣١ ١٣٤	--	--	--	--	--	٣١ ١٣٤
تأجير معدات	--	--	--	٣ ١٢٥	--	١٢ ١٣١	--	١٥ ٢٥٦
أخرى	٢ ٨٣٥ ٠٩٤	٦ ٧٠١	١٦ ٥٧٦	٣ ٩٣ ٦٨٦	٩٨ ٤٥٩	١٠٧ ١٥٦	--	٣ ٤٥٧ ٦٧٢
إهلاك أصول ثابتة	٢٧ ٤٧٢	٢٨ ٩٨٣	١٠ ٩٨٥	٥١٢ ٧٧١	٥ ١٥٥	٩٦ ٤٦٦	٢٠٨ ٨٩٢	١ ٧٦١ ١١١
أجور ومرتبات	١ ٦٩٦ ٩٥٧	٩٠٠ ٢١٤	٣ ٤٩ ٦١٥	٢ ٥٤ ٦٠٠	٨٢٧ ٨٣٨	٦٧٥ ٥٤٨	١٧١ ٥٥٨	٤ ٤٩٧ ٢٣٠
الإجمالي	٨١ ٥٤٢ ٠٥٦	٧ ٨٥٦ ٣١٣	٧ ٥٢٩ ٩١٣	٥ ٦٦٣ ٩٧٦	٣ ٤٨٨ ٣١٤	١١ ٢١٦ ١٥١	٨٠٢ ٢٩٤	١١٨ ١٩٩ ٠١٧

١٩. مصروفات عمومية وإدارية :

بلغت المصروفات العمومية والإدارية خلال السنة المالية المنتهية في ٣١ ديسمبر ٢٠١٤ مبلغ ٣٢٤ ٢٠٨ ١٩ جنيه، تتمثل فيما يلي :

النشاط / الفروع	الإسكندرية	القاهرة	بورسعيد	السويس	دمياط	مرغم	المنطقة الحرة	الإدارة العامة	الإجمالي
أجور ومرتبات	٢.٠٨٣ ٦٠٣	١.٠٥٦.٠٩٥	٨٢٠.١٦٥	٣٩٤ ٤٢٧	٥٣٤ ٧١٠	٨٠٣ ٨٨٣	٢٠٤ ٢٨٣	٥ ٤٩١ ١٥٢	١١ ٣٨٨ ٣١٨
مكافأة نهاية الخدمة وبدل اجازات	--	٦٦٠	--	--	--	٩ ٦١٥	--	٧٧ ٩٦١	٨٨ ٢٣٦
مصروفات سيارات	١٥ ٨٤٤	٦ ٢٤٥	١ ٤٩٩	٦ ٦٥٩	٩ ٠٣٦	٢٨ ٨٢٦	--	١٤٧ ٧٩٥	٢٢٥ ٩٠٤
إنتقالات سفر وإقامة ورحلات	٢١ ٩٥٥	٥٤٨	٥ ٩٩٨	٤٢٠	٢ ٢٦٤	٢١ ٩٤٤	٦٧٠	٤١٠ ٦٢٣	٤٧٤ ٤٢٢
إتصالات وتليفونات	١١ ٩٥٣	٢٢ ١٣٦	٦ ٣٥٢	٥ ٦٨٨	٥ ٥٣١	٥ ٤٣٩	٨٩٤	١٤٥ ٦٨٤	٢٠٣ ٦٧٧
إيجار	٧٢٢	٣١٦ ٢٦٧	١١ ٧٥١	--	١٥ ٨٧٠	١١ ٨٣٥	--	٤٢٩ ٦٢١	٧٨٦ ٠٦٦
صيانة ونظافة وأمن وحراسة	٣٣ ٧١٩	٢٠٢٠	٧ ٧٣٣	١ ٩٩٦	٥ ٤٢١	٦٢ ٢٧١	١٤٠	٢٥٧ ٤٩٦	٢٧٠ ٧٩٦
مياه و إنارة	١٥ ٣٠١	٤ ٣٢٠	٢٤ ٢٠٨	٣ ٢٦٩	٢ ٨٧٩	١٧ ٧٥٣	٦ ٣٥٩	١٣١ ٦١٦	٢٠٥ ٧٠٥
مصروفات بنكية	--	--	١٢ ٧٠٦	٢٦٠	--	٧٢٠	٦٣١	١٦٤ ٤٠٩	١٧٨ ٧٢٦
بريد و دسعة	٢٨ ٢١٨	٥ ٨٢٢	٧ ٩٣٧	٣ ٧٨٢	٣ ٣١١	--	--	٨٥ ٩٣٠	١٢٥ ٠٠٠
رسوم واشتراقات	٢ ٥٥٤	١٩ ٤٣٣	٦ ٧٨٨	٤ ١٤٠	٣ ٥٩٠	١٤ ٨٨٥	٣ ٨٥٠	٥١٧ ٢٨٤	٥٧٢ ٥٢٤
مصاريف تصوير وأدوات مكتبية	٤١ ٥٧٩	١٦ ٧٥٤	٢٨ ٧٤٧	٣ ٦٨٠	٨٢٩	٩ ٠٤٧	٩٤٤	١٦٠ ٢٠٥	٢٦١ ٠٨٥
مصروفات كمبيوتر	١٣٠ ٤٤٩	٥٩ ٤١٥	٢١ ٥٨٥	٢٣ ٠٦٩	٣٦ ٨١٨	٢٥ ٠٩٠	١٦ ٠٧٤	٩٢٠ ٢٦٦	١ ٢٥٢ ٧٦٦
علاقات عامة ودعاية وإعلانات	٤٠١	--	--	--	--	--	--	٦٢٠ ٩٥٠	٦٢١ ٣٥١
بوقيه و ضيافة	٥ ٧٠٦	٥ ٣٢٤	١ ٠٩٢	٦٦٢	١ ١٣٠	٢ ٣٦٩	٧١٤	١٠٣ ٣١١	١٢١ ٣٠٨
تبرعات	--	--	--	--	--	--	--	٩٣ ٠٥٨	٩٣ ٠٥٨
مصروفات قضائية	--	--	--	--	--	--	--	١٢٦ ٢٧٢	١٢٦ ٢٧٢
أقساط تأمين	١٧ ٦٥٤	١٠ ٧٠٣	٦ ٩٣٣	١ ٨٦٢	٤ ٨٥٨	٢٢ ١٠٠	٢٢ ٨٨٠	٩٧ ١٤٠	١٨٤ ١٣٠
اتعاب إستشارية و محاسبية	٢ ٨٧٨	٢ ٣٢٢	٤٨	٢ ٣٥٥	١٤٣	٢٤١	١٠ ٠٠٠	١ ٢٧٩ ٨٢٧	١ ٢٩٧ ٨١٤
تدريب وجودة	٣ ١٧٥	٤ ١٧٢	--	٣ ٤٥٥	٤٧٢	٦٩٧	٢٠٢	١١٧ ١٨٤	١٢٩ ٣٥٧
الأرشيف المركزي	٢٤ ٧٥٤	١٥ ٠٤٩	--	٢ ٠٦٧	--	--	--	٣٩ ٩٦٨	٨١ ٨٣٨
قسم التأجير التمويلي	--	--	--	--	--	--	--	--	--
مصروفات الجودة والأيزو	٥ ٢٤٥	--	٦٧٩	٤٣٨	٦٤٦	١ ٧١٤	٥٩٥	١٦ ٨٢٧	٢٦ ١٤٤
المسئولية الإجتماعية للشركات	--	٢ ٥٥٠	--	--	--	--	--	٢٨٠ ٥٧٧	٢٨٣ ١٢٧
الإجمالي	٢ ٤٤٥ ٧١٠	١ ٥٤٩ ٨٣٥	٩٧٤ ٢٢١	٤٦٨ ٢٢٩	٦٢٧ ٥٠٨	١ ٠٥٩ ٤٢٩	٢٦٨ ٢٣٦	١١ ٨١٥ ١٥٦	١٩ ٢٠٢ ٣٢٤

الشركة المصرية لخدمات النقل والتجارة (إيجيترانس)
" شركة مساهمة مصرية "

القوائم المالية المستقلة
في ٣١ ديسمبر ٢٠١٤

تابع مصروفات عمومية وإدارية :

بلغت المصروفات العمومية والإدارية خلال السنة المالية المنتهية في ٣١ ديسمبر ٢٠١٣ مبلغ ١٧ ٥٩٤ ٩٣٨ جنيه، تتمثل فيما يلي :

الإجمالي	الإدارة العامة	المنطقة الحرة	سرغم	دمياط	السويس	بورسعيد	القاهرة	الإسكندرية	النشاط / الفروع
١١ ٠٧٨ ٣١٥	٦ ٣٤٥ ٤٣٢	١٧٩ ٦٢٣	٧٣٤ ٨٧٠	٤٦٥ ٥٥٧	٢٦٥ ٩٩٥	٣٧٢ ٧١٢	٩٤٦ ٧٤٥	١ ٧٦٧ ٣٨١	أجور ومعدات
٦٤١ ٤٥٢	٤٢٧ ٧٨٨	٤ ٠٠٠	٢٠ ١٧١	٢ ٠٠٠	٢٩ ٠٠١	١٠٠ ٩٤٧	٧٠٧	٥٦ ٨٣٨	مكافأة نهاية خدمة وبدل أجازات
١٨١ ٦٠٦	١١٩ ٩٠٩	—	٣٣ ٠٥٠	٦ ٨٤٢	٥ ٩٢٨	٩٦٤	٦ ٣٩٠	٨ ٥٢٣	مصروفات سيارات
٥٨٤ ١٩٥	٥٢٣ ٨٢٤	١ ١٥٣	٣٤ ٣٥٦	٢ ٣٣١	٦٣٧	٥ ٣٤٢	١٨٥	١٦ ٣٦٧	انتقالات سفر وإقامة ورحلات
٢٢٦ ٢٥١	١٥٩ ٧٣٤	١ ٠٨١	٦ ٣٣٣	٦ ٣٣٣	٧ ٤٢٢	٧ ٤٢٩	٢٠ ٤٩١	١٧ ٤٢٨	التصالات وتليفونات
٦٥٦ ٨٠٦	٣٤٩ ٣١٩	—	١٠ ٩٤٧	١٥ ٦٦٦	—	١١ ٦٦٣	٢٦٨ ٥٦٦	٦٤٥	إيجار
٣٩١ ٠٥٧	١٧٣ ٣٤٦	٤٨٠	٧٥ ٤٢٥	٣ ٣٠٤	٢ ٨٧٥	٥ ٤٩٥	٢ ١٦٦	٢٧ ٩٦٦	صيانة ونظافة وأمن وحراسة
١١٥ ٢٧٥	٧٥ ٩٨٩	٢ ٦٨٢	٨ ٣٩٣	٢ ٧٥٩	١ ٣٤٤	٦ ٨١٤	٤ ٣٢٠	١٢ ٩٧٤	مياه وإنارة
١١٠ ٨٦٠	١١٠ ٥٢٠	٢٠	—	—	—	—	—	٣٦٠	مصروفات بنكية
٨٩ ٠١٠	٥٤ ٣٠٢	—	—	١ ٦٥٧	٢ ٣٠٨	٢ ٥١٥	٥ ٦٩٢	٢٢ ٥٣٦	بريد ودمغة
٣٧٥ ٥٢١	٣٥٤ ٧٥٦	٣ ٠٠٠	١ ٤٠٦	٢ ٠٧٨	٢ ٨٠٨	٢ ٣٩٠	٦ ٩٧٠	٢ ١١٣	رسوم وإشتراكات
١٨٤ ٩٥٨	١١١ ٣١٦	١ ٧٩٨	٤ ٦٨٥	١ ٢٩١	٢ ١١٥	٦ ٥٤٥	١٥ ٩٢٣	٤١ ٢٨٥	مصاريف تصوير وأدوات مكتبية
٥٥٤ ٨٠٣	٤٠٦ ٧٦١	٩ ٢٠٦	١٤ ٢٥٠	١٧ ٨٢٧	١٦ ١٩٤	١٣ ٨٤٩	٢٨ ٤١٦	٤٨ ٣٠٠	مصروفات كمبيوتر
٣٦٣ ٦٤١	٣٥٩ ٠٤٦	—	١٦٠	—	—	—	—	٤ ٤٣٥	علاقات عامة ودعاية وإعلانات
٧٠ ٧٤٣	٥٥ ٨٢٧	٩٣٥	٢ ٥٩٠	١ ١٣٤	٦١١	١ ٩٣٤	١ ٩٠٩	٥ ٧٩٣	توكيف وضيافة
٢٥ ٥٣٠	٢٥ ٥٣٠	—	—	—	—	—	—	—	تبرعات
١٥٥ ٥٦١	١٥٤ ٣٨١	—	١ ١٨٠	—	—	—	—	—	مصروفات قضائية
٢١٦ ٦٣٧	٩٤ ١١٠	٩ ٦١٠	٧٧ ٧٥٥	٢ ٧٣١	١ ٦٣١	٧ ٢٦٥	٨ ٠٤٥	١٥ ٤٩٠	أقساط تأمين
٩٦٥ ٦٣٤	٩٥٥ ٦٣٤	١٠ ٠٠٠	—	—	—	—	—	—	التعب استشارية ومحاسبية
١٨٨ ١٠٦	١٦٢ ٤١٦	—	—	٢ ٦٧٨	٢ ٦٧٨	٢ ٨٧٨	١٠ ٣٧٨	٧ ٠٧٨	تدريب وجودة
٨٨ ٣٣٧	٤٦ ٥٦١	—	—	—	٢ ٢٤٠	—	١٥ ٠٩٩	٢٤ ٤٣٧	الأرشيف المركزي
٤٥ ٤٢٥	٤٥ ٤٢٥	—	—	—	—	—	—	—	قسط التأجير التمويلي
٦٦ ٧٦٥	٣٦ ٠٢٦	٢ ٧٦٠	٦ ٧٨١	١ ٠٥٩	٣ ٨١٢	٣ ٢٨٠	٥ ٢٨٣	٧ ٧٦٤	مصروفات الجودة والأيزو
٣١٨ ٤٥٠	٣١٨ ٤٥٠	—	—	—	—	—	—	—	المسؤولية الإجتماعية للشركات
١٧ ٥٩٤ ٩٣٨	١١ ٤٦٦ ٤٢٢	٢٢٦ ٣٤٨	١ ٠٢٢ ٣٥٢	٥٣٥ ٢٤٧	٣٤٧ ٥٩٩	٥٥٢ ٠٢٢	١ ٣٤٧ ٢٨٥	٢ ٠٨٧ ٦٦٣	الإجمالي

٢٠. إيرادات أخرى :

بلغت الإيرادات الأخرى خلال السنة المالية المنتهية في ٣١ ديسمبر ٢٠١٤ مبلغ ٦٢٢ ٦٠٣ جنيه ، تتمثل فيما يلي:

٢٠١٣	٢٠١٤	
٥٧٥ ٠٠٠	٥٨٨ ٠٠٠	إيرادات عقود معاوضة
-	٣٤ ٦٠٣	إيرادات أخرى
٥٧٥ ٠٠٠	٦٢٢ ٦٠٣	

٢١. فوائد دائنة :

بلغت الفوائد الدائنة خلال السنة المالية المنتهية في ٣١ ديسمبر ٢٠١٤ مبلغ ١ ٨٤٠ ٣٦١ جنيه ، تتمثل في قيمة الفوائد على الودائع لأجل لدى البنوك وكذا الحسابات الجارية لدى بنك عودة.

٢٢. إيرادات الإستثمارات :

بلغت إيرادات الإستثمارات خلال السنة المالية المنتهية في ٣١ ديسمبر ٢٠١٤ مبلغ ١٣ ٢٩٥ ١٤٦ جنيه، تتمثل فيما يلي:

٢٠١٣	٢٠١٤	
٣ ٠٣٣ ١٦٧	٩ ١٠٢ ٠١٢	سكان أربيا للتوكيلات الملاحية
١ ٥٨٧ ٥٧٥	١ ٩٨٩ ٥٦٧	بارويل إيجيترانس للتوكيلات الملاحية
-	١ ٥٩٢ ١٤٥	إيتال
٧٤٩ ٥٧٩	٥٥٢ ٧٧١	* حصة رئيس مجلس الإدارة في أرباح سكان أربيا للتوكيلات الملاحية
٣٢٢ ٨٦٤	٥٨ ٦٥١	* حصة رئيس مجلس الإدارة في أرباح بارويل إيجيترانس للتوكيلات الملاحية
٥ ٦٩٣ ١٨٥	١٣ ٢٩٥ ١٤٦	

* طبقاً للعقد المبرمة بين الشركة والسيد رئيس مجلس الإدارة فإنه تم التنازل عن حصته في أرباح كل من شركتي سكان أربيا للتوكيلات الملاحية وشركة بارويل إيجيترانس للتوكيلات الملاحية لصالح الشركة.

٢٣. خسائر الإستثمارات :

تتمثل خسائر الإستثمارات خلال السنة المالية المنتهية في ٣١ ديسمبر ٢٠١٤ في قيمة الخسائر المرحلة عن الفترة السابقة لنشاط شركة إيجيترانس بارج لينك للنقل بقيمة ١ ٠٢٦ ٣٣٢ جنيه مصري حيث وافقت الجمعية الغير عادية المنعقدة بتاريخ ٢٨ يوليو ٢٠١٤ على تخفيض رأس مال الشركة المصدر والمدفوع من ٢,٥ مليون جنيه مصري إلى ٢٥٠ ألف جنيه مصري ورد قيمة الأسهم المخفض بها رأس المال للمساهمين بعد إستيعاب الخسائر المخفضة وفقاً للمركز المالي لشركة إيجيترانس بارج لينك للنقل في ٣٠ إبريل وتم التأسيس بتعديل رأس المال في السجل التجاري بتاريخ ٢٩ ديسمبر ٢٠١٤.

٢٤. قائمة الدخل القطاعية :

تتمثل قائمة الدخل القطاعية خلال السنة المالية المنتهية في ٣١ ديسمبر ٢٠١٤ فيما يلي :

الإجمالي	الإدارة العامة	المنطقة الحرة	مرغم	دمياط	السويس	بورسعيد	القاهرة	الإسكندرية	
١١٨٨٥٩٠٥٢٨	-	٢٠٤٨٧٠٥٨٢	٨٠٥٩٠٢٧٢	٤٠٥٠٠٨٤٧	٤٢٨٠٦٨٧	٢٨٧٧٧٠٥٩٤	١٠٠٦٩٠١٨	٥٠٠٩٥٠٢٦	إيرادات النشاط
(٩٥٢٤٤٩٠٧)	-	(٩٦٢٩٩٧)	(٨٧١٢٧٨٤)	(٤٦٨٩٩٥٥)	(٢٦٧٢٥٥٨)	(٣٢٦١٤٨١٤)	(٧٢٣٩٧٧١)	(٢٨٣٥٠٠٢٨)	تكاليف النشاط
٢٣٦٠٦٦٢١	-	١٠٨٢٣٠٥٨٦	(١٢٢٠٥١١)	٣٦٠٨٩٢	٦٠٧١٢٩	٦٦٦٢٧٨٠	٢٨٢٩٧٤٧	١١٧٤٤٩٩٨	مجمول الربح
(٣٤٩٠٤٥٥)	(٣٤٩٠٤٥٥)	-	-	-	-	-	-	-	مضروقات بيع وتوزيع
(١٩٢٠٨٣٢٤)	(١١٨١٥١٥٦)	(٢٦٨٢٣٦)	(١٠٥٩٤٢٩)	(٦٢٧٥٠٨)	(٤٦٨٢٢٩)	(٩٧٤٢٢١)	(١٠٤٩٨٣٥)	(٢٤٤٥٧١٠)	مضروقات عمومية وإدارية
(٢١٥٠٥٠٠)	(٢١٥٠٥٠٠)	-	-	-	-	-	-	-	رواتب مقطوعة وبدلات مجلس الإدارة
(٦٦٦٥٧٢)	(٦٦٦٥٧٢)	-	-	-	-	-	-	-	الإنخفاض في قيمة العملاء
(١٩٩٦٨٤٨)	(٢١)	(١٤٦٦)	(٧٧١٦٦)	(٢٤٠٨٧)	(٩٠٦٦)	(٥٤٦٤٨)	(٢١٦٤٧٧)	(١٦١٢٩١٧)	إهلاك أصول ثابتة وإطفاءات
(٧٦٥١٦٩)	(١٤٩٨١٧٩٥)	١٢٥٣٨٨٤	(١٢٥٩١٠٦)	(٢٩٠٧٠٣)	١٢٩٨٣٤	٥٦٣٣٩١١	١٠٦٣٤٣٥	٧٦٨٥٣٧١	الأرباح (الخسائر) الناتجة من التشغيل
(٢٩٧١٤٣)	(٢٩٧١٤٣)	-	-	-	-	-	-	-	تدعيم مخصصات
١٣٢٩٥١٤٦	١٣٢٩٥١٤٦	-	-	-	-	-	-	-	إيرادات إستثمارات
(١٠٢٦٢٢٢)	(١٠٢٦٢٢٢)	-	-	-	-	-	-	-	خسائر إستثمارات
١٨٤٠٢٦١	١٨٤٠٢٦١	-	-	-	-	-	-	-	فوائد دائنة
٦٢٢٦٠٢	٣٨٢٦٠٢	-	-	-	-	-	-	٢٤٠٠٠٠	إيرادات أخرى
(٢٧٥١٣)	(٣٦٠١٣)	-	-	-	-	-	٨١٠٠	-	أرباح (خسائر) بيع أصول ثابتة
(١٩١١٦٤٨)	٤٧٨٢٢٨	(١١٤١)	-	٧٨٠	٥٠١	(١٧٦٢٢١)	(٤٥٤٠٩)	(٢١٦٨٣٨٦)	فروق تقييم صنة
١١٣٢٠٢	١١٣٢٠٢	-	-	-	-	-	-	-	إيرادات أئون خزائنة
١١٨٤٣١٠٧	(٢٢١٦٤٣)	١٢٥٢٧٤٣	(١٢٥٩١٠٦)	(٢٨٩٩٢٣)	١٣٠٢٣٥	٥٤٥٧٥٩٠	١٠٢٦١٢٦	٥٧٥٦٩٨٥	صافي ربح (خسارة) العام قبل الضريبة
(٩٢٧٠٢٠)	-	-	-	-	-	-	-	-	ضريبة الدخل
(٢٦٦٢٧)	-	-	-	-	-	-	-	-	الضريبة المؤجلة - مصروف
(٩٦٣٦٥٧)	-	-	-	-	-	-	-	-	ضريبة الدخل عن العام
١٠٨٧٩٤٥٠	-	-	-	-	-	-	-	-	صافي ربح العام

تابع قائمة الدخل القطاعية :

تتمثل قائمة الدخل القطاعية خلال السنة المالية المنتهية في ٣١ ديسمبر ٢٠١٣ فيما يلي :

الإجمالي	الإدارة العامة	المنطقة الحرة	مرغم	دمياط	النويس	بورسعيد	القاهرة	الإسكندرية	
١٤٤ ٦٩٠ ٥٨٢	-	٢ ٤٨٦ ٠١٤	١٢ ١٨٩ ٥٧١	٣ ٢٨٧ ٣٦٩	٩ ١٥٨ ٩٣٥	٨ ٦٢٣ ٣٣٧	١١ ١٧٤ ٤٩٦	٩٧ ٧٦٠ ٨٦٠	إيرادات التشغيل
(١١٨ ١٩٩ ٠١٧)	-	(٨٠٢ ٢٩٤)	(١١ ٣١٦ ١٥١)	(٣ ٤٨٨ ٣١٤)	(٥ ٦٦٣ ٩٧٦)	(٧ ٥٢٩ ٩١٣)	(٧ ٨٥٦ ٣١٣)	(٨١ ٥٤٢ ٠٥٦)	تكاليف التشغيل
٢٦ ٤٩١ ٥٦٥	-	١ ٦٨٣ ٧٢٠	٨٧٣ ٤٢٠	(٢٠٠ ٦٤٥)	٣ ٤٩٤ ٩٥٩	١ ١٠٣ ٤٢٤	٣ ٣١٨ ١٨٣	١٦ ٢١٨ ٨٠٤	مجموع الربح
(٤٢٤ ٠٠٢)	(٤٢٤ ٠٠٢)	-	-	-	-	-	-	-	مصروفات بيع وتوزيع
(١٧ ٥٩٤ ٩٣٨)	(١١ ٤٦٦ ٤٢٢)	(٢٧٦ ٣٤٨)	(١ ٠٢٤ ٣٥٢)	(٥٢٥ ٢٤٧)	(٣٤٧ ٥٩٩)	(٥٥٢ ٠٢٢)	(١ ٢٤٧ ٢٨٥)	(٢ ٠٨٧ ٦٦٣)	مصروفات صومية وإدارية
(١ ٤٨٤ ٥٠٠)	(١ ٤٨٤ ٥٠٠)	-	-	-	-	-	-	-	رواتب مقطوعة وبدلات محاسن الإدارة
(١ ٢٢٧ ٢٠٠)	(١ ٢٢٧ ٢٠٠)	-	-	-	-	-	-	-	الإنخفاض في قيمة العملاء
(٩٦٤ ١٨٥)	(٩٦٤ ١٨٥)	-	-	-	-	-	-	-	الإنخفاض في قيمة أرصدة مبنية
(١ ٤٥٦ ٥٢٢)	(٨ ٢٤٩)	(٢ ٧٤٤)	(٧ ٢٨٣)	(٩ ٦٩٣)	(٨ ٥٦٧)	(٣ ٢ ٤٥٤)	(١ ٦٣ ٦٦٦)	(١ ٢٢٣ ٥٠٦)	إهلاك أصول ثابتة وإطفاءات
٣ ٢٤٠ ٢١٨	(١٥ ٥٧٤ ٩٥٨)	١ ٤٥٤ ٦٢٨	(١ ٦٦ ٢١٥)	(٧٤٥ ٨٨٥)	٢ ١٢٨ ٧٩٣	٥١٨ ٩٤٨	١ ٨٠٧ ٢٧٢	١٢ ٩٠٧ ٦٣٥	الأرباح الناتجة من التشغيل
(١ ٢٤٢ ٨١٥)	(٩٦٥ ٩٤٦)	-	-	-	-	-	-	(٣٧٦ ٩٤٩)	مصروفات تمويلية
(١ ٢٣ ٨٠٠)	(١ ٢٣ ٨٠٠)	-	-	-	-	-	-	-	لتدعيم مخصصات
٥٧٥ ٠٠٠	٥٧٢ ٧٤٧	-	-	-	-	١ ٣٢٠	-	٩٣٣	إيرادات أخرى
٥ ٦٤٣ ١٨٥	٥ ٦٩٣ ١٨٥	-	-	-	-	-	-	-	إيرادات إستثمارات
(٨٨٥ ٠٠٠)	(٨٨٥ ٠٠٠)	-	-	-	-	-	-	-	الإضمحلل في قيمة الاستثمارات
٣ ٨٨٤ ٦٩١	٣ ٨٨٤ ٦٩١	-	-	-	-	-	-	-	إيرادات أئون خزائنة
٤٠٧ ٩٩٨	٤٠٧ ٩٩٨	-	-	-	-	-	-	-	قوائم دائنة
٢ ٩٢٥ ٠٢٢	٢ ٧٢٤ ٦٦١	٤٥٠	-	(٤ ٩٠٧)	(١ ٠٥ ٢٠٢)	٣٥٥ ١٦٥	(٤ ٦٥ ٨٣٦)	٤٢٠ ٧٤١	فروق تقييم عملة
٦٥١ ٩٣٣	٦٥١ ٩٣٣	-	-	-	-	-	-	-	أرباح بيع أصول ثابتة
٦٥ ١٦٦ ٣٥٢	(٣ ٦٢٤ ٥٢٩)	١ ٤٥٥ ٠٧٨	(١ ٦٦ ٢١٥)	(٧٥٠ ٧٩٢)	٣ ٠٢٣ ٥٩١	٨٧٥ ٤٣٣	١ ٣٤١ ٤٣٦	١٢ ٩٥٢ ٢٦٠	صافي ربح (خسارة) العام قبل الضريبة
(٣ ٧٤٨ ٢٣٥)	-	-	-	-	-	-	-	-	ضريبة الدخل
٨٤٣ ٨٥٥	-	-	-	-	-	-	-	-	المنوية الموجبة - إيراد
(٢ ٩٠٤ ٤٨٠)	-	-	-	-	-	-	-	-	ضريبة الدخل عن العام
١٢ ٢١١ ٨٧٢	-	-	-	-	-	-	-	-	صافي ربح العام

٢٥. نصيب السهم في الأرباح :

تم تحديد نصيب السهم في الأرباح عن السنة المالية المنتهية في ٣١ ديسمبر ٢٠١٤ كالآتي :

٢٠١٣	٢٠١٤	
١٢ ٢١١ ٨٧٢	١٠ ٨٧٩ ٤٥٠	صافي ربح العام
		يخصم :
(١ ١٦٠ ١٢٨)	(١ ٠٣٣ ٥٤٨)	نصيب العاملين في الأرباح
١١ ٠٥١ ٧٤٤	٩ ٨٤٥ ٩٠٢	النصيب الأساسي للأسهم في الأرباح
٣١ ٢١٢ ٥٠٠	٣١ ٢١٢ ٥٠٠	عدد الأسهم
٠,٣٥	٠,٣٢	نصيب السهم في الأرباح (النصيب الأساسي / متوسط عدد الأسهم)

- بناءً على قرار الجمعية العامة غير العادية للشركة المنعقدة في ٣٠ مارس ٢٠١٤ تم تعديل القيمة الاسمية للسهم من ١٠ جنيهات إلى ٥ جنيهات وبالتالي يصبح عدد أسهم رأس المال المصدرة ٣١ ٢١٢ ٥٠٠ سهم بقيمة اسمية للسهم ٥ جنيهات وتم تعديل عدد الأسهم في الفترة المالية المقارنة.

٢٦. التعاملات مع الأطراف ذوي العلاقة :

تم خلال السنة المالية المنتهية في ٣١ ديسمبر ٢٠١٤ العديد من التعاملات المالية بين الشركة والأطراف ذوي العلاقة تمثلت في خدمات نقل وخدمات مؤداه وحسابات جارية متبادلة بينهم، وقد أسفر ناتج هذه التعاملات عن أرصدة مدرجة ضمن الأرصدة المدينة والدائنة وقد بلغ حجم التعاملات التجارية خلال العام ما يلي :

الرصيد في ٣١ ديسمبر ٢٠١٣	الرصيد في ٣١ ديسمبر ٢٠١٤	حجم التعامل	طبيعة التعامل	مستحق من أطراف ذوي علاقة :
٣ ٥٨٩ ٢٩٦	٢ ٩٠٦ ٧٧٤	٢١ ٠٧١	خدمات مؤداه	شركة إيجيترانس لحلول المستودعات
١١ ٥٨٢ ١٠٢	٩ ٢٣٨ ٧١٦	٤ ٩٠٨ ١٢١ ٢٤٠ ٠٠٠	خدمات نقل خدمات مؤداه	* الشركة المصرية لأعمال النقل الفني (إيتال)
٥٤ ٠٣٦	--	--	حسابات جارية	شركة إيجيترانس للموانئ النهرية
٩٦٤ ١٨٥	٩٦٤ ١٨٥	--	حسابات جارية	شركة دمياط لتشغيل محطات الروافد
١٦ ١٨٩ ٦١٩	١٣ ١٠٩ ٦٧٥			
				مستحق لأطراف ذوي علاقة :
١٩ ٥٢٦	٥ ٨١٥	٤٤٨ ٠٠٠	خدمات مؤداه	شركة بارويل إيجيترانس للتوكيلات الملاحية
--	١٤٧	--	حسابات جارية	شركة إيجيترانس باراج لينك للنقل
--	١٤٥	--	حسابات جارية	شركة إيجيترانس للموانئ النهرية
٣٥٨ ٩٥١	١٩ ٥٢٦	--	حسابات جارية	شركة سكان أربيا للتوكيلات الملاحية
٣٧٨ ٤٧٧	٢٥ ٦٣٣			

* تم زيادة رأس مال الشركة المصرية لأعمال النقل الفني (إيتال) بمبلغ ٧,٥ مليون جنيه وتم التأشير بذلك في السجل التجاري بتاريخ ٢٤ فبراير ٢٠١٥ ، وتم سداد كامل مديونية الشركة المصرية لأعمال النقل الفني (إيتال) في ٢٦ فبراير ٢٠١٥ .

٢٧. تسويات لحساب السعر الفعلي لضريبة الدخل :

تم تحديد السعر الفعلي لضريبة الدخل عن السنة المالية المنتهية في ٣١ ديسمبر ٢٠١٤ كما يلي :

٢٠١٤		
١١.٨٤٣.١٠٧		الربح المحاسبي قبل الضريبة
		يضاف :
	٣.٧٨٦.٢٢٧	مصرفات و اعباء غير قابلة للخصم
	٦٦٦.٥٧٣	تسويات على الإنخفاض في قيمة العملاء
	٢٩٧.١٤٣	تدعيم مخصصات
	(١١٣.٥١٢)	فرق معالجة الإهلاك الضريبي عن الإهلاك المحاسبي للأصول الثابتة
	(٩.٠٠٠)	ديون معدومة تتوافر بها الشروط
	(١.٢٥٢.٧٤٣)	صافي ربح فرع الشركة بالمنطقة الحرة ببورسعيد
٣.٣٧٤.٦٨٨		
١٥.٢١٧.٧٩٥		صافي الوعاء الضريبي
	(٩٣.٠٥٨)	تبرعات معتمدة
(٩٣.٠٥٨)		
١٥.١٢٤.٧٣٧		الربح الضريبي المعدل
		إيرادات الإعفاءات الضريبية (في حدود الوعاء الضريبي) :
		إيرادات إستثمارات في شركات شقيقة معفاة
	(١٢.٧٣٤.٣٢٠)	إجمالي الإعفاءات الضريبية
(١٢.٧٣٤.٣٢٠)		صافي الوعاء الضريبي
٢.٣٩٠.٤١٧		ضريبة الدخل
	٥٧٢.٧٢٦	* الضريبة الإضافية
	٦٩.٥٢١	** الضريبة على التوزيعات
	٢٩٤.٧٨٣	ضريبة الدخل المستحقة
	٩٣٧.٠٣٠	الضريبة المؤجلة (مصرف)
	٢٦.٦٢٧	إجمالي ضريبة الدخل عن العام
٩٦٣.٦٥٧		السعر الفعلي لضريبة الدخل المستحقة عن العام (ضريبة الدخل المستحقة / الربح المحاسبي)
%٧,٩١		السعر الفعلي لإجمالي ضريبة الدخل عن العام (إجمالي ضريبة الدخل / الربح المحاسبي)
%٨,١٤		

- * بناءً على قرار رئيس الجمهورية بالقانون رقم ٤٤ لسنة ٢٠١٤ تم فرض ضريبة إضافية سنوية مؤقتة لمدة ثلاث سنوات اعتباراً من عام ٢٠١٤ بنسبة ٥% على ما يجاوز مليون جنيه من وعاء الضريبة على الدخل.
- ** بناءً على قرار رئيس الجمهورية بالقانون رقم ٥٣ لسنة ٢٠١٤ الصادر في ٣٠ يونيو ٢٠١٤ تم فرض ضريبة على توزيعات الأرباح التي تحصل عليها الشركة الأم أو الشركة القابضة من شركة شقيقة أو شركة تابعة.

٢٨. النقدية وما في حكمها :

تتمثل أرصدة النقدية وما في حكمها في الآتي :

٢٠١٣	٢٠١٤	
٢٢.٣٧٦.٢٢٨	٣٧.٢٨٨.٤٧٩	نقدية بالصندوق ولدى البنوك
٢٢.٣٧٦.٢٢٨	٣٧.٢٨٨.٤٧٩	رصيد النقدية وما في حكمها
(٩٢.٩٧٢)	--	أثر التغيرات في أسعار الصرف على النقدية وما في حكمها
٢٢.٢٨٣.٢٥٦	٣٧.٢٨٨.٤٧٩	رصيد النقدية وما في حكمها المعدلة

٢٩. قائمة التدفقات النقدية :

- تم استبعاد من قائمة التدفقات النقدية المعاملات غير النقدية كما يلي :
- مبلغ ٩٣٧.٠٣٠ جنيه يمثل ضريبة الدخل المستحقة عن العام وكذا مبلغ ٢٦.٦٢٧ جنيه يمثل مصرف
 - الضريبة المؤجلة عن العام ضمن بند التزامات ضريبية مؤجلة.
 - تم استبعاد مبلغ ٢.٠٧٣.٦٥٢ جنيه يمثل جزء من تكلفة نظام OTM تم رفعها من المشروعات تحت التنفيذ إلى الأصول الأخرى غير الملموسة.

٣٠. تسويات على الأرباح المرحلة :
تتمثل التسويات على الأرباح المرحلة والظاهرة بقائمة حقوق الملكية في قيمة مكافآت أعضاء مجلس الإدارة غير التنفيذيين عن سنوات سابقة بمبلغ ٣٩٠.٠٠٠ جنيه.

٣١. الإلتزامات العرضية :
بلغت قيمة خطابات الضمان التي أصدرتها البنوك لحساب الشركة وأصالح مصلحة الجمارك وهينات الموانئ والقائمة في ٣١ ديسمبر ٢٠١٤ مبلغ ١٦.٨٣٢.٠٤٠ جنيه مغطى منها ٣٨٣.٥١٣ جنيه.

٣٢. القيمة العادلة للأدوات المالية :
تتمثل الأدوات المالية للشركة في الأصول والإلتزامات المالية وتتضمن الأصول المالية أرصدة النقدية بالبنوك والعملاء وبعض الحسابات المدينة كما تتضمن الإلتزامات المالية التسهيلات البنكية وبعض الدائنتون والحسابات الدائنة، وطبقاً لأسس التقييم المتبعة في تقييم أصول والإلتزامات الشركة فإن القيمة الدفترية لتلك الأدوات لا تختلف إختلافاً جوهرياً عن قيمتها العادلة في تاريخ القوائم المالية.

٣٣. أحداث هامة :
تعرضت جمهورية مصر العربية لأحداث أثرت تأثيراً ملموساً على القطاعات الاقتصادية بوجه عام، ومن المحتمل بدرجة كبيرة أن يؤدي إلى انخفاض ملموس في الأنشطة الاقتصادية خلال الفترات القادمة، لذا فمن المحتمل أن يكون للأحداث المشار إليها تأثير جوهري على عناصر الأصول والإلتزامات والقيمة الإسترادادية لها وكذا نتائج الأعمال خلال الفترات القادمة، ويتعذر على الإدارة في الوقت الراهن تحديد حجم هذا التأثير على الأصول والإلتزامات المدرجة بالقوائم المالية الحالية للشركة، حيث يعتمد حجم تأثير الأحداث المشار إليها على المدى المتوقع والفترة الزمنية التي ينتظر عندها إنتهاء هذه الأحداث وما يترتب عليها من آثار.

إلا أنه على المدى الطويل فإن الشركة ترى وجود مؤشرات على تطوير قطاع النقل خلال العشرين عاماً المقبلة بشبكة طرق داخلية وكذلك إنشاء طرق دولية مع تنمية إقليم قناة السويس بحيث تصبح تلك المنطقة مركز لوجيستي عالمي مع الإستفادة القصوى من النقل النهري إلى جانب طرح ثلاثة موانئ بحرية في كل من رأس بناس وسيدى براني والطور وكذلك إنشاء مطارات جديدة لربط المحافظات ببعضها البعض مما ينعكس على أداء الشركة بالإيجاب.

٣٤. إدارة المخاطر :

أ. خطر الائتمان :

يتمثل خطر الائتمان في مقدرة الشركة على تحصيل مستحقاتها في مواعيد إستحقاقها من العملاء التي تتعامل معهم الشركة و تقوم الادارة بمتابعة تحصيل تلك المديونيات وتحسين أدائها باستمرار، هذا وتقدر الشركة هذا الخطر بأنه محدود.

ب. خطر العملات الأجنبية :

يتمثل خطر العملات الأجنبية في التغيرات في سعر الصرف والذي يؤثر على المدفوعات والمقبوضات بالعملات الأجنبية وكذلك تقييم الأصول والإلتزامات بالعملات الأجنبية هذا وتقدر الشركة هذا الخطر بأنه مؤثر نسبياً حيث تعتمد الشركة بصورة رئيسية على الدولار الأمريكي والذي تعرض لأحداث جوهريه خلال العام.

ج. خطر السيولة :

يتمثل خطر السيولة في العوامل التي قد تؤثر على قدرة الشركة على سداد جزء من أو كل إلتزاماتها، وطبقاً لسياسة الشركة يتم الإحتفاظ بالسيولة المناسبة لتخفيض ذلك الخطر إلى الحد الأدنى وبالتالي فإن الشركة تقدر هذا الخطر بأنه محدود نسبياً.

د. خطر سعر الفائدة :

تعتمد الشركة بصفة أساسية على التمويل الذاتي في توفير رأس المال العامل لها ويتمثل خطر الفائدة في تغيير أسعار الفائدة البنكية، وبالتالي تقدر الشركة هذا الخطر بأنه محدود.

هـ. مخاطر التدفقات النقدية المتعلقة بسعر الفائدة :

تتمثل مخاطر التدفقات النقدية المتعلقة بسعر الفائدة في مخاطر التغيرات في التدفقات النقدية المستقبلية للأدوات المالية بسبب التغير في أسعار الفائدة في السوق ونظراً لأن الشركة لا تستخدم الأدوات المالية ذات الفائدة المعومة فإن الإدارة تقدر بأن هذا الخطر محدود.

٣٥. تطور موقف الحوكمة :

تود الإحاطة بأن اليات ونظام العمل بالشركة له طبيعة خاصة نظراً لتعدد مجالاتها ذات التقنية العالية وأنه لصالح العمل بالشركة بالشكل الذي يجعل الشركة تمارس أعمالها بدقة ووفقاً لمتطلبات طبيعة نشاطها على المستوى المحلي والعالمى فقد توافرت هذه الشروط مجتمعة فى شخص رئيس مجلس الإدارة والعضو المنتدب.

وأنه تمثيلاً مع مبادئ الحوكمة فقد قامت الشركة إعتباراً من العام الماضى فى تطبيق سياسة تداول السلطة بالنسبة لمديرى الشركة ، وقد تم تعيين مديراً للشئون التجارية والعمليات ويتولى مسئولية إدارة ومتابعة شئون العمل اليومية.

وكذلك فإنه تم تعيين عضوين مستقلين من ذوى الخبرة بمجلس إدارة الشركة ، وقد وقفت الشركة أوضاعها بتعديل النظام الأساسى للشركة بضم أربعة أعضاء إلى مجلس إدارة الشركة مستقلين من ذوى الخبرة ، كذلك تم تكوين لجنة المراجعة والحوكمة ولجنة الإستثمار ولجنة الترشيحات والإستحقاقات وهى لجان تابعة لمجلس الإدارة ومن مهام لجنة الإستحقاقات والترشيحات تقييم أداء رئيس مجلس الإدارة والعضو المنتدب سنوياً بحيادية وشفافية تامة.

٣٦. الموقف الضريبي :

أولاً : الضريبة على أرباح الأشخاص الاعتبارية :

السنوات من بداية النشاط وحتى ٢٠٠٣ :

تم تسوية و سداد الضرائب المستحقة عن هذه السنوات وقد تم تسوية مخصص الضرائب والبالغ قيمته ٢,٦ مليون جنيه وكذلك تسوية حساب الضريبة المخصومة من المنيع عن الفترة من أعوام ١٩٩٤ وحتى ١٩٩٨ مما أنشأ التزام على الشركة بمبلغ مليون جنيه يتفق والمطالبة الواردة من مصلحة الضرائب بنموذج (٩أح).

عام ٢٠٠٤ :

تم تقديم الإقرار الضريبي عن عام ٢٠٠٤ فى الميعاد القانونى، وتم الطعن على نموذج (١٩) ، وتم إعادة الفحص بناء على طلب الشركة ، ولم يتم إخطار الشركة بأية نماذج ضريبية حتى تاريخه.

السنوات من ٢٠٠٥ وحتى ٢٠١٣ :

تم تقديم الإقرارات الضريبية عن السنوات من ٢٠٠٥ وحتى ٢٠١٣ فى المواعيد القانونية وفقاً لأحكام القانون رقم ٩١ لسنة ٢٠٠٥ ، ولم يتم فحص دفاتر الشركة حتى تاريخه.

ثانياً : الضريبة على المرتبات وما فى حكمها :

- تقوم الشركة بسداد ضريبة المرتبات المستحقة الشهرية فى الميعاد القانونى.
- تم تسوية و سداد الضريبة المستحقة عن السنوات من بداية النشاط وحتى نهاية عام ٢٠٠٩ ، ولم يتم فحص دفاتر الشركة عن السنوات التالية حتى تاريخه.

ثالثاً : ضريبة الدمغة :

تم فحص و سداد الضريبة المستحقة عن السنوات من بداية النشاط وحتى نهاية عام ٢٠١٢ ، ولم يتم فحص دفاتر الشركة عن السنوات التالية حتى تاريخه.

رابعاً : الضريبة العامة على المبيعات :

تم تسوية و سداد الضريبة المستحقة عن السنوات من بداية النشاط وحتى عام ٢٠١٣ ، ولم يتم فحص دفاتر الشركة عن السنوات التالية حتى تاريخه.

٣٧. إعتماد القوائم المالية :

تم إصدار القوائم المالية المستقلة للشركة عن السنة المالية المنتهية فى ٣١ ديسمبر ٢٠١٤ وإعتمادها من قبل مجلس إدارة الشركة فى جلسته المنعقدة فى ١٢ مارس ٢٠١٥.

٣٨. الأرقام المقارنة :

- تم خلال العام إعادة تبويب الأرقام المقارنة لتنتمى مع التغييرات في عرض القوائم المالية للفترة الحالية والتي تمثلت فيما يلي :
- تم إعادة تبويب مبلغ ١٧٨ ١١٥ جنيه من حساب عمليات تحت التخليص إلى حساب إيرادات غير محققة ضمن الأرصدة الدائنة ويتمثل هذا المبلغ في قيمة خدمات مؤداة للعملاء حتى ٣١ ديسمبر ٢٠١٣ لم تتحدد التكلفة المتعلقة بها وبالتالي لم تستوفى شروط الاعتراف بالإيراد.
 - تم إعادة تبويب مبلغ ٦٨٦ ٥١٠ جنيه من الأرصدة المدينة إلى حساب المشروعات تحت التنفيذ ويتمثل في قيمة ما تحملته الشركة من تكاليف تجهيز الساحات التخزينية بميناء الأدبية وذلك حتى ٣١ ديسمبر ٢٠١٣.
 - بناء على العقد المبرم بين الشركة والوكيل توشيا لوجستيكس فإن الشركة تقوم بدفع قيمة النولون بالنيابة عن الوكيل مقابل عمولة وقد قامت الشركة بإعادة معالجتها ضمن الحساب الجارى للوكيل هذا العام وذلك لإظهار إيرادات وتكاليف الشركة بقيمتها الحقيقية والتمثل في قيمة العمولة الخاصة بالشركة ولذلك تم إستبعاد مبلغ ٢٦٥ ٠١٥ جنيه من إيرادات وتكاليف الشركة بالعام السابق.
 - تم إعادة تبويب مبلغ ٤٢ ٠١٩ جنيه من مصروفات عمومية وإدارية إلى تكاليف التشغيل تمثل قيمة أجور ومرتبيات.

مصطفى شوقي و شركاه

الشركة المصرية لخدمات النقل والتجارة
(إيجيرانس)
"شركة مساهمة مصرية"
القوائم المالية المجمعة
عن السنة المالية المنتهية في ٣١ ديسمبر ٢٠١٤
وكذا تقرير مراقبي الحسابات

الميزانية المجمعة في ٣١ ديسمبر ٢٠١٤

(المبالغ مدرجة بالجنيه المصري)

٢٠١٣	٢٠١٤	إيضاح	
			الأصول طويلة الأجل :
٦٢ ٥٧٠ ٣٧٤	٧٢ ١٢٤ ٧٢٩	(٣،د٢)	أصول ثابتة (بالصافي)
١ ٥٢١ ٣٨٧	٣ ١٦٤ ٥٨٤	(٤،ه٢)	أصول أخرى غير ملموسة
٨ ٤٤٤ ٠٧١	١١ ٩٥٧ ٤٩٦	(٥،و٢)	مشروعات تحت التنفيذ
٧ ٧٠١ ٨٨٠	٧ ٢٣٠ ٥٥٥	(٦،ز٢)	إستثمارات طويلة الأجل
٢ ٤٢٣ ٦٢٣	٢ ٤٢٣ ٦٢٣	(٧،ح٢)	الشهرة
٨٢ ٦٦١ ٢٣٥	٩٦ ٩٠٠ ٩٨٧		إجمالي الأصول طويلة الأجل
			الأصول المتداولة :
٦٢٩ ١٨٢	٧٥٥ ٨٣٥	(٨،ط٢)	مخزون
٣٩ ٣٠٧ ٦٠٦	٥٥ ٨٤٣ ٨٢٠	(٩،ي٢)	عقلاء وأوراق قبض (بالصافي)
٤ ٩٦٣ ٧٩٠	١٠ ٠٢٠ ٥٣٣	(١٢،ش٢)	عمليات تخليص تحت التنفيذ
٨ ١٨٠ ٤١٤	٣ ٣٨٢ ٣١٣	(١٠،ع٢)	مدينون - مصلحة الضرائب
١٣ ٠٦٨ ٨٦٩	١٢ ٤٦٧ ٦٠١	(١١)	مدينون وأرصدة مدينة أخرى (بالصافي)
٥٠ ٨٧٠ ٤٣٦	--	(ز٢)	إستثمارات في أذون خزائنة
٢٤ ١٦٨ ٩٨٢	٤٧ ٨٦٥ ٨٨٣	(١٣)	نقدية بالصندوق ولدى البنوك
١٤١ ١٨٩ ٢٧٩	١٣٠ ٣٣٥ ٩٨٥		إجمالي الأصول المتداولة
			الإلتزامات المتداولة :
٣ ٠٥٧ ٠٧٢	١ ١٣٢ ٩٢٩	(١٤،ك٢)	مخصصات
١ ٣٠٠ ٥٦١	٥٨٠ ٨٢٣	(١٥،ل٢)	أقساط تأجير تمويلي تستحق خلال عام
٥ ٠٠٣ ٥٨٠	٥ ٥٦١ ٣٦٩	(١٦)	موردون وأوراق دفع
٤٨ ٨٨٥	--		دائنو توزيعات
٦ ٦٤٧ ٩٥٩	٢ ٣٥٩ ٥٠٨	(١٨،ع٢)	دائنون - مصلحة الضرائب
١٧ ٥٣١ ٦٥٣	٢٧ ٩١٨ ٩٩٦	(١٧)	دائنون وأرصدة دائنة أخرى
٣٣ ٥٨٩ ٧١٠	٣٧ ٥٥٣ ٦٢٥		إجمالي الإلتزامات المتداولة
١٠٧ ٥٩٩ ٥٦٩	٩٢ ٧٨٢ ٣٦٠		رأس المال العامل
١٩٠ ٢٦٠ ٩٠٤	١٨٩ ٦٨٣ ٣٤٧		إجمالي الإلتزامات
			حقوق الملكية :
١٥٦ ٠٦٢ ٥٠٠	١٥٦ ٠٦٢ ٥٠٠	(١٩)	رأس المال المصدر والمكتتب فيه
٣ ٦٩١ ٠٥٦	٤ ٥١١ ٩٢٥	(م٢)	إحتياطي قانوني
١ ٩٩٣ ١٧٧	١ ٩٩٣ ١٧٧	(م٢)	إحتياطي رأسمالي
١ ٢٤٣ ٣٤٣	١ ٥٠٦ ٥٨٩		فروق ترجمة قوائم مالية
٧٥٥ ٢٢٠	١١ ٢٤٧ ٠٨٣		أرباح مرحلة
٢٢ ٦١٨ ٢٧٧	١٠ ٣٩٦ ٩٢١		صافي ربح العام
١٨٦ ٣٦٣ ٥٧٣	١٨٥ ٧١٨ ١٩٥		إجمالي حقوق ملكية الشركة المسيطرة
٢٩ ١٥٧	٣ ٩٨٩	(ب٢)	حقوق الأقلية
١٨٦ ٣٩٢ ٧٣٠	١٨٥ ٧٢٢ ١٨٤		إجمالي حقوق الملكية
			الإلتزامات طويلة الأجل :
٥٦٤ ٥٧٦	--	(١٥،ل٢)	إلتزامات تأجير تمويلي
٣ ٣٠٣ ٥٩٨	٣ ٩٦١ ١٦٣	(ع٢)	إلتزامات ضريبية موجلة
٣ ٨٦٨ ١٧٤	٣ ٩٦١ ١٦٣		إجمالي الإلتزامات طويلة الأجل
١٩٠ ٢٦٠ ٩٠٤	١٨٩ ٦٨٣ ٣٤٧		إجمالي تمويل رأس المال العامل والأصول طويلة الأجل

- الإيضاحات المرفقة متممة للقوائم المالية المجمعة وتقرأ معها.
- تقرير مراقب الحسابات مرفق.

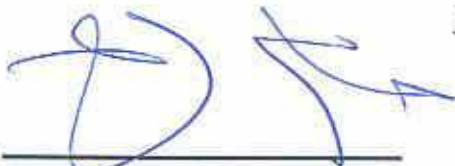

م. حسام وائل صديق لهيطة
رئيس مجلس الإدارة والعضو المنتدب



أ. أحمد مسعد بحيرى
عضو مجلس الإدارة للشؤون المالية

قائمة الدخل المجمعة
عن السنة المالية المنتهية في ٣١ ديسمبر ٢٠١٤
(المبالغ مدرجة بالجنه المصري)

٢٠١٣	٢٠١٤	إيضاح	
١٤٨٤١٢٧١٣	١٢٥٢٩١٩٦٤	(٢٠،ف٢)	إيرادات النشاط
(١١٦٣٦٢١٣٢)	(٩٦٢٤٢٦٧٥)	(٢١)	تكاليف النشاط
٣٢٠٥٠٥٨١	٢٩٠٤٩٢٨٩		مجمول الربح
(٤٢٤٠٠٢)	(٣٤٩٥٤٥)		مصروفات بيع وتوزيع
(٢١٣٢٥٠٠٤)	(٢٢٨٢٣١٠٩)		مصروفات عمومية وإدارية
(١٦٥٣٩٤٠)	(٢٣٧٤٧٥٠)		رواتب مقطوعة وبدلات مجلس الإدارة
(١٢٢٧٢٠٠)	(٦٦٦٥٧٣)		الإنخفاض في قيمة العملاء
(٩٦٤١٨٥)	--		الإنخفاض في قيمة أرصدة مدينة
(١٢٥٦١٥٤)	(١١٧٩٤٣٤)		إهلاك أصول ثابتة
(٦٨٥٢٩٠)	(١٠٩١١٧٢)	(٥٢)	إطفاء الأصول الأخرى
٤٥١٤٨٠٦	٥٦٤٧٠٦		الأرباح الناتجة من التشغيل
(١٤٩١٣١٣)	--	(٢٢)	مصروفات تسويبية
١٣٥٧٠٣٤٠	١١٢٣١٦٧٦	(٢٢)	إيرادات استثمارات في شركات شقيقة
(١٣٣٨٠٠)	(٦٧٥٨٥٧)		تدعيم مخصصات
--	(١٦٣٨٨١٢)		الإضمحلل في قيمة مشروعات تحت التنفيذ
(٨٨٥٠٠٠)	--		الإضمحلل في قيمة الإستثمارات
٤٥٥٣٨٨	٢٤٦٩٩٢٨	(ف٢)	فوائد دائنة
٣٧٤٥٢٥٨	(١٢٦٤٨٥١)	(ج٢)	فروق تقييم عملة
٦٨٩٠٤٠٠	٩٤٥٦٧٧	(ز٢)	إيرادات أذون خزانة
٩٥٤١٨	٣٨٥٦١٩	(٢٥)	إيرادات أخرى
٧١٩٣٣	(٢٧٩١٣)		(حسابر) أرباح بيع أصول ثابتة
٢٦٨٣٣٤٣٠	١١٩٩٠١٧٣		صافي ربح العام قبل الضريبة
(٤٣٤٩٤٧٦)	(٩٣٧٠٣٠)	(ع٢)	ضريبة الدخل
١٣٦٢٤٧	(٦٥٥٩٨١)	(ع٢)	الضريبة المؤجلة - (مصروف) إيراد
(٤٢١٣٢٢٩)	(١٥٩٣٠١١)		ضريبة الدخل عن العام
٢٢٦٢٠٢٠١	١٠٣٩٧١٦٢		صافي ربح العام
			يوزع كما يلي :
٢٢٦١٨٢٧٧	١٠٣٩٦٩٢١	(ب٢)	نصيب مساهمي الشركة المسيطرة
١٩٢٤	٢٤١	(ب٢)	نصيب الأقلية
٢٢٦٢٠٢٠١	١٠٣٩٧١٦٢		صافي ربح العام

- الإيضاحات المرفقة متممة للقوائم المالية المجمعة وتقرأ معها

م. حسام وائل صديق لهيطة
رئيس مجلس الإدارة والعضو المنتدب

أ. أحمد مسعد بحيرى
عضو مجلس الإدارة للشئون المالية

قائمة التغير في حقوق الملكية المجمعة
عن السنة المالية المنتهية في ٣١ ديسمبر ٢٠١٤

(المبالغ مدرجة بالجنيه المصري)

الإجمالي	حقوق الأقلية	إجمالي الشركة المسيطرة	صافي ربح العام	أرباح مرحلة	فروق ترجمة قوائم مالية	إحتياطي رأسمالي	إحتياطي قانوني	رأس المال المدفوع	
١٥٩ ١١٢ ٦٣٧	١٥٠٨٦	١٥٩ ٠٩٧ ٥٥١	٢٨٥ ٨٩٥	(٣ ٥٠٤ ٢٦٨)	٥٦٩ ١٩١	١ ٩٩٣ ١٧٧	٣ ٦٩١ ٠٥٦	١٥٦ ٠٦٢ ٥٠٠	الرصيد في أول يناير ٢٠١٣
١٤٠٣١	١٤٠٣١	--	--	--	--	--	--	--	زيادة رأس المال
(٤٥٠)	(٤٥٠)	--	--	--	--	--	--	--	توزيعات نقدية
--	--	--	(٢٨٥ ٨٩٥)	٢٨٥ ٨٩٥	--	--	--	--	أرباح مرحلة
٣ ٩٧٢ ١٥٩	(١ ٤٣٤)	٣ ٩٧٣ ٥٩٣	--	٣ ٩٧٣ ٥٩٣	--	--	--	--	تسويات
٦٧٤ ١٥٢	--	٦٧٤ ١٥٢	--	--	٦٧٤ ١٥٢	--	--	--	فروق ترجمة قوائم مالية
٢٢ ٦٢٠ ٢٠١	١ ٩٢٤	٢٢ ٦١٨ ٢٧٧	٢٢ ٦١٨ ٢٧٧	--	--	--	--	--	صافي ربح عام ٢٠١٣
١٨٦ ٣٩٢ ٧٣٠	٢٩ ١٥٧	١٨٦ ٣٦٣ ٥٧٣	٢٢ ٦١٨ ٢٧٧	٧٥٥ ٢٢٠	١ ٢٤٣ ٣٤٣	١ ٩٩٣ ١٧٧	٣ ٦٩١ ٠٥٦	١٥٦ ٠٦٢ ٥٠٠	الرصيد في ٣١ ديسمبر ٢٠١٣
١٨٦ ٣٩٢ ٧٣٠	٢٩ ١٥٧	١٨٦ ٣٦٣ ٥٧٣	٢٢ ٦١٨ ٢٧٧	٧٥٥ ٢٢٠	١ ٢٤٣ ٣٤٣	١ ٩٩٣ ١٧٧	٣ ٦٩١ ٠٥٦	١٥٦ ٠٦٢ ٥٠٠	الرصيد في أول يناير ٢٠١٤
--	--	--	(٨٢٠ ٨٦٩)	--	--	--	٨٢٠ ٨٦٩	--	إحتياطي قانوني
(٩ ٤٥٠ ٤٩٤)	(١٠١٦)	(٩ ٤٤٩ ٤٧٨)	(٩ ٤٤٩ ٤٧٨)	--	--	--	--	--	توزيعات نقدية
--	--	--	(١٢ ٢٤٧ ٩٣٠)	١٢ ٢٤٧ ٩٣٠	--	--	--	--	أرباح مرحلة
(١ ٨٨٠ ٤٦٠)	(٢٤ ٣٩٣)	(١ ٨٥٦ ٠٦٧)	--	(١ ٨٥٦ ٠٦٧)	--	--	--	--	تسويات
٢٦٣ ٢٤٦	--	٢٦٣ ٢٤٦	--	--	٢٦٣ ٢٤٦	--	--	--	فروق ترجمة قوائم مالية
١٠ ٣٩٧ ١٦٢	٢٤١	١٠ ٣٩٦ ٩٢١	١٠ ٣٩٦ ٩٢١	--	--	--	--	--	صافي ربح العام
١٨٥ ٧٢٢ ١٨٤	٣ ٩٨٩	١٨٥ ٧١٨ ١٩٥	١٠ ٣٩٦ ٩٢١	١١ ٢٤٧ ٠٨٣	١ ٥٠٦ ٥٨٩	١ ٩٩٣ ١٧٧	٤ ٥١١ ٩٢٥	١٥٦ ٠٦٢ ٥٠٠	الرصيد في ٣١ ديسمبر ٢٠١٤

د. حسام وائل صديق لهيطة
رئيس مجلس الإدارة والعضو المنتدب

أ. أحمد مسعد بحيرى
عضو مجلس الإدارة للشؤون المالية

قائمة التدفقات النقدية المجمعة
عن السنة المالية المنتهية في ٣١ ديسمبر ٢٠١٤
(المبالغ مدرجة بالجنيه المصري)

٢٠١٣	٢٠١٤	
٢٦ ٨٣٣ ٤٣٠	١١ ٩٩٠ ١٧٣	التدفقات النقدية من أنشطة التشغيل :
		صافي ربح العام قبل الضريبة
		تسويات :
٥ ٩٤٣ ٠١٤	٦ ١١٥ ٦٢٩	إهلاكات و إطفاءات
(١٣ ٥٧٠ ٣٤٠)	(١١ ٢٣١ ٦٧٦)	إيرادات استثمارات في شركات شقيقة
(٦ ٨٩٠ ٤٠٠)	(٩٤٥ ٦٧٧)	إيرادات استثمارات في أذون خزانة
--	١ ٦٣٨ ٨١٢	الإضمحلال في قيمة مشروعات تحت التنفيذ
١٣٣ ٨٠٠	٦٧٥ ٨٥٧	تدعيم مخصصات
--	(٣ ٦٠٠ ٠٠٠)	استخدام مخصصات
٣ ٠٧٦ ٣٨٥	--	الإضمحلال في قيمة الاستثمارات
(١ ١٧١ ١٩٣)	--	تسويات على الإنخفاض في قيمة العملاء
١ ٠٣٥ ٩٣٥	(٢ ٤٦٩ ٩٢٨)	الفوائد المدينة والدائنة
(٧١ ٩٣٣)	٢٧ ٩١٣	خسائر (أرباح) بيع أصول ثابتة
(٣ ٧٤٥ ٢٥٨)	١ ٢٦٤ ٨٥١	فروق تقييم عملة
٧ ٤٢١ ٢١٠	(٢ ٠٣٢ ٦٣٤)	تسويات
١٨ ٩٩٤ ٦٤٠	٢ ٤٣٣ ٣٢٠	
(٣٧٦ ٠٧٩)	(١٢٦ ٦٥٣)	التغيرات في رأس المال العامل :
٢٩ ٢٨٢	(١٦ ٥٣٦ ٢١٤)	الزيادة في المخزون
٥ ٧٩٢ ٨٥٣	٥ ٣٩٩ ٣٦٩	(الزيادة) النقص في العملاء وأوراق القبض
(٧١٢ ٣٨٦)	(٥ ٠٥٦ ٧٤٣)	النقص في المدينين والأرصدة المدينة الأخرى
٢٠ ٥٤٢ ٧١٥	٥١ ٨١٦ ١١٣	الزيادة في عمليات تخليص تحت التنفيذ
٢ ١٣٦ ٦٨٤	٥٥٧ ٧٨٩	المحصل من استثمارات في أذون خزانة
(١٦ ٩٨٨ ٦٥٩)	٩ ٥١١ ٣٣٨	الزيادة في المورددين وأوراق الدفع
٢٩ ٤١٩ ٠٥٠	٤٧ ٩٩٨ ٣١٩	الزيادة (النقص) في الدائنين والأرصدة الدائنة
١٨ ٧٩٨ ٢٧٧	١١ ٧٠٣ ٠٠١	إيرادات استثمارات محصلة من شركات شقيقة
(٨٠٥ ٣٦٧)	(٤ ٣٤٩ ٤٧٦)	ضرائب دخل مدفوعة
٢ ٤١٢ ٣٦٨	٢ ٤٦٩ ٩٢٨	فوائد دائنة محصلة
(١ ٤٩١ ٣١٣)	--	فوائد مدينة مدفوعة
٢ ٦٩٦ ٢١٥	(١ ١٥٤ ١١٧)	أثر تغير فروق العملة على الأصول والإلتزامات النقدية
٥١ ٠٢٩ ٢٣٠	٥٦ ٦٦٧ ٦٥٥	صافي التدفقات النقدية المتاحة من أنشطة التشغيل
		التدفقات النقدية من أنشطة الاستثمار :
(٢٠ ٨٣٢ ٧٠٣)	(١٢ ٠٦١ ٣٥٧)	المدفوع في شراء أصول ثابتة
١ ٧٣١ ٩١٠	٣٥ ٩٤٠	المحصل من بيع أصول ثابتة
(٨٨ ٨٧٥)	(٦٦٠ ٤٠٣)	المدفوع في شراء أصول أخرى غير ملموسة
(٣ ٦٥١ ٠٥٠)	(٩ ٤٣٩ ٣٩٢)	المدفوع في مشروعات تحت التنفيذ
(٢٢ ٨٥٠ ٧١٨)	(٢٢ ١٢٥ ٢١٢)	صافي التدفقات النقدية المستخدمة في أنشطة الاستثمار
		التدفقات النقدية من أنشطة التمويل :
(٩٣٤ ٨٦١)	(١ ٢٨٤ ٣١٤)	أقساط تأجير تمويلي مدفوعة
(١٢ ٩٣٣ ٢٦٥)	--	المسدد من التسهيلات البنكية
--	(٩ ٤٤٩ ٤٧٨)	توزيعات نقدية - مساهمي الشركة المسيطرة
(٤٥٠)	(١ ٠١٦)	توزيعات نقدية - الأقلية
١٤ ٠٣٦	--	المحصل من الأقلية - أسهم زيادة رأس مال الشركات التابعة
(١٣ ٨٥٣ ٥٤٥)	(١٠ ٧٣٤ ٨٠٨)	صافي التدفقات النقدية المستخدمة في أنشطة التمويل
١٤ ٣٢٤ ٩٦٧	٢٣ ٨٠٧ ٦٣٥	صافي الزيادة في النقدية وما في حكمها
٩ ٨٤٤ ٠١٥	٢٤ ٠٥٨ ٢٤٨	النقدية وما في حكمها أول العام
٢٤ ١٦٨ ٩٨٢	٤٧ ٨٦٥ ٨٨٣	النقدية وما في حكمها آخر العام

د. حسام وائل صديق لهيطة
رئيس مجلس الإدارة والعضو المنتدب

أ. أحمد مسعد بحيرى
عضو مجلس الإدارة للشؤون المالية

الإيضاحات المتممة للقوائم المالية المجمعة
عن السنة المالية المنتهية في ٣١ ديسمبر ٢٠١٤
(المبالغ مدرجة بالجنيه المصري)

١. نشأة و غرض شركات المجموعة :

أ. الشركة المصرية لخدمات النقل والتجارة (إيجيترانس) "الشركة المسيطرة" :

تأسست الشركة المصرية لخدمات النقل والتجارة (إيجيترانس) "شركة مساهمة مصرية" في جمهورية مصر العربية في ١٣ سبتمبر ١٩٧٣ كشركة ذات مسؤولية محدودة وقد تم تغيير الشكل القانوني إلى شركة مساهمة مصرية وفقاً لقرار الجمعية العامة غير العادية للشركة بتاريخ أول يناير ١٩٨٧ ووفقاً لأحكام القانون رقم ١٥٩ لسنة ١٩٨١. ويتمثل غرض الشركة في تمثيل أصحاب السفن وشركات الملاحة وأعمال الطيران والقيام بأعمال الوكالة الملاحية ومزاولة أعمال الشحن والتفريغ الألى للبضائع الصب والجاف والبضائع العامة والنقل والخدمات العامة ومزاولة نشاط النقل الدولي براً وبحراً وجواً والتخليص والشحن ومزاولة نشاط التخزين والمستودعات ومزاولة نشاط الحاويات وتشمل أعمال تداول الحاويات والأنشطة المرتبطة بها والتعبئة والتغليف والمراجعة وأعمال المعارض وكذا تخزين وبيع البضائع باختلاف أنواعها من خلال فرع الشركة بالمنطقة الحرة العامة ببورسعيد.

ب. الشركة المصرية لأعمال النقل الفني (إيتال) "شركة تابعة" :

تأسست الشركة المصرية لأعمال النقل الفني (إيتال) "شركة مساهمة مصرية" في ١٨ ديسمبر ١٩٨٢ بنظام الإستثمار الداخلي وذلك وفقاً لأحكام القانون رقم ٤٣ لسنة ١٩٧٤ المعدل بالقانون رقم ٣٢ لسنة ١٩٧٧ ولانحته التنفيذية برأس مال قدره ٣٢٨ ٠٠٠ جنيه وفي خلال عام ٢٠١٠ قامت الشركة المسيطرة بالاكتتاب في كامل زيادة رأس مال الشركة والمبلغ ٧ ٦٧٢ ٠٠٠ جنيه ليصبح ٨ مليون جنيه وتم التأشير بذلك بالسجل التجاري. بناءً على محضر إجتماع الجمعية العامة غير العادية المنعقدة بتاريخ ٢٠ ديسمبر ٢٠١٢ تم زيادة رأس مال الشركة المرخص به بمبلغ ٢٢٥ مليون جنيه ليصبح ٢٥٠ مليون جنيه، كما تم زيادة رأس مال الشركة المصدر بمبلغ ١٧ مليون جنيه ليصبح ٢٥ مليون جنيه هذا وقد أكتتبت الشركة المصرية لخدمات النقل والتجارة - إيجيترانس (الشركة المسيطرة) في كامل الزيادة وسددت مبلغ ١٢ مليون جنيه خلال عام ٢٠١٢ وتم سداد باقي الزيادة في يناير ٢٠١٣ وتم التأشير بذلك الزيادة بالسجل التجاري في ٧ فبراير ٢٠١٣ مما يترتب عليه زيادة نسبة السيطرة في تلك الشركة لتصبح ٩٩,٩%، وفي ٨ سبتمبر ٢٠١٤ تم زيادة رأس المال المصدر بمبلغ ٢٠ مليون جنيه ليصبح ٤٥ مليون جنيه وتم الإكتتاب فيها بالكامل من الشركة المصرية لخدمات النقل والتجارة (إيجيترانس) مما ترتب عليه زيادة نسبة سيطرتها على الشركة لتصبح ٩٩,٩٤% هذا وقد تم سداد ١٠ مليون جنيه ليصبح رأس المال المدفوع ٣٥ مليون جنيه وفي ٢١ سبتمبر ٢٠١٤ تم سداد ١٠ مليون جنيه أخرى ليصبح رأس المال المصدر والمدفوع بالكامل ٤٥ مليون جنيه مصري وتم التأشير بذلك في السجل التجاري. كما تم سداد مبلغ ٨,٥ مليون جنيه من تحت حساب زيادة رأس المال وتم التأشير بذلك الزيادة في السجل التجاري في ١٥ يناير ٢٠١٥. تم زيادة رأس مال الشركة المصرية لأعمال النقل الفني (إيتال) بمبلغ ٧,٥ مليون جنيه وتم التأشير بذلك في السجل التجاري بتاريخ ٢٤ فبراير ٢٠١٥.

يتمثل غرض الشركة في النقل بالسيارات للحمولات التي تزيد عن ٥٠ طن وتلك التي تتطلب دراسات وخبرات فنية في مجال هندسة النقل وتفريغ وتركيب تلك الحمولات في مواقع العمل وكذلك إعداد وتجهيز المعدات.

ج. شركة إيجيترانس لحلول المستودعات "شركة تابعة" :

تأسست شركة حلول المستودعات العالمية "شركة مساهمة مصرية" في ٤ مايو ٢٠٠٩ وتم قيدها في السجل التجاري برقم (٣٩٥٤٩) وذلك وفقاً لأحكام القانون رقم ١٥٩ لسنة ١٩٨١ ولانحته التنفيذية برأس مال قدره ١٠٠ ٠٠٠ دولار أمريكي، وتم خلال عام ٢٠١٠ زيادة رأس مال الشركة بمبلغ ٩٠٠ ألف دولار أمريكي ليصبح مليون دولار أمريكي وتم التأشير بذلك الزيادة في السجل التجاري وفي خلال عام ٢٠١٢ قامت الشركة بعقد إجتماع جمعية عامة غير عادية بتاريخ ١٢ فبراير لإعتماد تغيير هيكل رأس المال وإسم الشركة ليصبح إيجيترانس لحلول المستودعات وكذلك الموافقة على زيادة رأس المال المرخص به من مليون دولار أمريكي إلى خمسة ملايين دولار أمريكي وزيادة رأس المال المصدر بمبلغ ٥٠٠ ألف دولار أمريكي ليصبح مليون ونصف دولار أمريكي وتم سداد تلك الزيادة و التأشير بذلك بالسجل التجاري، وفي خلال عام ٢٠١٣ وبنهاً على إجتماع مجلس إدارة الشركة المنعقد في أول يوليو ٢٠١٣ تمت الموافقة على زيادة رأس المال المصدر للشركة بمبلغ ٥٠٠ ألف دولار أمريكي ليصبح رأسمالها ٢ مليون دولار أمريكي وتم الإكتتاب فيها بالكامل من الشركة المصرية لخدمات النقل والتجارة (إيجيترانس) مما ترتب عليه زيادة نسبة سيطرتها على الشركة لتصبح ٩٩,٩٩% بدلاً من ٩٩,٩٨%، وتم تعديل النظام الأساسي وتغيير هيكل رأس المال المصدر لشركة إيجيترانس لحلول المستودعات بذلك.

ويتمثل غرض الشركة في تخزين وتنظيف وإصلاح حاويات بضائع الصب السائل وخاصة حاويات الأيزوتانك لنقل البضائع السائلة وسيارات النقل ذات الخزانات لنقل البضائع السائلة على الطرق البرية.

د. شركة إيجيترانس للموانئ النهرية "شركة تابعة" :

تأسست شركة إيجيترانس للموانئ النهرية "شركة مساهمة مصرية" في ٤ مايو ٢٠٠٩ وتم قيدها في السجل التجاري برقم (٢٨٥٤٢) وذلك وفقاً لأحكام القانون رقم ١٥٩ لسنة ١٩٨١ ولانحته التنفيذية برأس مال قدره ٢٥٠.٠٠٠ جنيه وفي خلال عام ٢٠١١ قامت الشركة بالاكْتِتاب في كامل الزيادة في رأس المال المصدر والبالغ ٢٤٧٥٠.٠٠٠ جنيه ليصبح رأس المال المصدر والمدفوع ٢٥ مليون جنيه وتم التأشير بتلك الزيادة بالسجل التجاري في ٣١ مارس ٢٠١١.

شركة إيجيترانس للموانئ النهرية لم تبدأ بعد في مزاولة النشاط وإدارة الشركة بصدد استخراج التراخيص اللازمة لممارسة النشاط من الجهات المعنية وفقاً للمتطلبات القانونية الخاصة بتلك التراخيص كما قامت باستثمار مواردها في أوعية استثمارية بديلة أمكن من خلالها إستيعاب أى خسائر تحققت على أثر عدم ممارسة الشركة لنشاطها.

وافقت الجمعية العامة غير العادية لمساهمي الشركة المنعقدة بتاريخ ٢٨ يونيو ٢٠١٤ على تخفيض رأس مال الشركة المدفوع من ٢٥ مليون جنيه إلى ٢٥٠ ألف جنيه وتم التأشير بذلك في السجل التجاري في ٢٩ ديسمبر ٢٠١٤.

ويتمثل عرض الشركة في إدارة وتسييل واستغلال وتطوير الموانئ النهرية ومحطات الحاويات النهرية وتقديم كافة الخدمات المرتبطة بأعمال شحن وتفريغ وتخزين البضائع بأنواعها وأعمال النقل والصيانة المتنقلة للحاويات.

هـ. شركة إيجيترانس بارج لينك للنقل "شركة تابعة" :

تأسست شركة إيجيترانس بارج لينك للنقل "شركة مساهمة مصرية" في ٤ يونيو ٢٠٠٩ وتم قيدها في السجل التجاري برقم (٣٩١٧٩) وذلك وفقاً لأحكام القانون رقم ١٥٩ لسنة ١٩٨١ ولانحته التنفيذية برأس مال قدره ٢٥٠.٠٠٠ جنيه وتم سداد ٢٥% من رأسمال الشركة نقداً وتم سداد باقي رأس المال خلال عام ٢٠١١ والتأشير بذلك في السجل التجاري، وبناءً على اجتماع مجلس الإدارة بتاريخ ١٩ مايو ٢٠١١ فقد قرر مجلس إدارة الشركة زيادة رأس مال الشركة المصدر بمبلغ ٢,٢٥ مليون جنيه ليصبح رأس المال المصدر والمدفوع ٢,٥ مليون جنيه وتم التأشير بتلك الزيادة بالسجل التجاري في ١٧ أغسطس ٢٠١١.

شركة إيجيترانس بارج لينك للنقل لم تبدأ بعد في مزاولة النشاط وإدارة الشركة بصدد استخراج التراخيص اللازمة لممارسة النشاط من الجهات المعنية وفقاً للمتطلبات القانونية الخاصة بتلك التراخيص كما قامت باستثمار مواردها في أوعية استثمارية بديلة أمكن من خلالها إستيعاب جزء من خسائر تحققت على أثر عدم ممارسة الشركة لنشاطها.

وافقت الجمعية العامة غير العادية لمساهمي الشركة المنعقدة بتاريخ ٢٨ سبتمبر ٢٠١٤ على تخفيض رأس مال الشركة المدفوع من ٢,٥ مليون جنيه إلى ٢٥٠ ألف جنيه وتم التأشير بذلك في السجل التجاري في ٢٩ ديسمبر ٢٠١٤.

ويتمثل عرض الشركة في القيام بأعمال النقل البري للبضائع بكافة وسائله ووسائله والنقل النهري للبضائع بالوحدات السابق الحصول لها على تراخيص والنقل البحري للبضائع داخل المياه الإقليمية وتداول البضائع بكافة أنواعها ومسمياتها.

٢. أهم السياسات المحاسبية المتبعة :

فيما يلي أهم السياسات المحاسبية المتبعة :

أ. أسس المحاسبة :

يتم إعداد القوائم المالية وفقاً لأساس التكلفة التاريخية وطبقاً لمعايير المحاسبة المصرية، وفي ضوء ما يتصل بها من القوانين واللوائح المصرية السارية وقد يتطلب إعداد القوائم المالية وفقاً لمعايير المحاسبة المصرية قيام الإدارة بإعداد تقديرات وإفتراضات تؤثر على قيم بعض الأصول والإلتزامات والإيرادات والمصروفات خلال الفترة المالية هذا وقد تختلف النتائج الفعلية عن تلك التقديرات.

ب. أسس تجميع القوائم المالية :

تتضمن القوائم المالية المجمعة الأصول والإلتزامات وتناجز أعمال الشركة المسيطرة والشركات التابعة لها والتي تسيطر عليها والمتمثلة فيما يلي:

نسبة السيطرة	اسم الشركة التابعة
٩٩,٩٩%	الشركة المصرية لأعمال النقل الفني (إيتال)
٩٩,٩٩%	شركة إيجيترانس لحلول المستودعات
٩٩,٩٩%	شركة إيجيترانس للموانئ النهرية
٩٩,٩٩%	شركة إيجيترانس بارج لينك للنقل

- في خلال عام ٢٠١٢ قامت شركة حلول المستودعات العالمية بعقد إجتماع جمعية عامة غير عادية بتاريخ ١٢ فبراير ٢٠١٢ لإعتماد تغيير هيكل رأس المال و تغيير اسم الشركة ليصبح إيجيترانس لحلول المستودعات وكذلك الموافقة على زيادة رأس المال المرخص به من مليون دولار أمريكي إلى خمسة مليون دولار أمريكي وزيادة رأس المال المصدر بمبلغ ٥٠٠ ألف دولار أمريكي ليصبح مليون ونصف دولار أمريكي وتم سداد تلك الزيادة كما تم التأشير بذلك في السجل التجارى، وفى خلال العام وبناءاً على إجتماع مجلس إدارة الشركة المنعقد فى أول يوليو ٢٠١٣ تمت الموافقة على زيادة رأس المال المصدر للشركة بمبلغ ٥٠٠ ألف دولار أمريكي ليصبح رأسمالها ٢ مليون دولار أمريكي وتم الإكتتاب فيها بالكامل من الشركة المصرية لخدمات النقل والتجارة (إيجيترانس) مما ترتب عليه زيادة نسبة سيطرتها على الشركة لتصبح ٩٩,٩٩% بدلاً من ٩٩,٩٨%، وتم تعديل النظام الأساسى وتغيير هيكل رأس المال المصدر لشركة إيجيترانس لحلول المستودعات بذلك.

- تم خلال عام ٢٠١٢ زيادة رأس مال الشركة المصرية لأعمال النقل الفنى (إيتال) المرخص به بمبلغ ٢٢٥ مليون جنيه ليصبح ٢٥٠ مليون جنيه، كما تم زيادة رأس مال الشركة المصدر بمبلغ ١٧ مليون جنيه ليصبح ٢٥ مليون جنيه هذا وقد أكتتبت الشركة المسيطرة فى كامل الزيادة وسددت مبلغ ١٢ مليون جنيه خلال عام ٢٠١٢ أدرجت بالإلتزامات طويلة الأجل فى ٣١ ديسمبر ٢٠١٢ وتم سداد باقى الزيادة فى يناير ٢٠١٣ وتم التأشير بالسجل التجارى فى ٧ فبراير ٢٠١٣ مما ترتب عليه زيادة نسبة السيطرة فى تلك الشركة لتصبح ٩٩,٩%، وفى ٨ سبتمبر ٢٠١٤ تم زيادة رأس المال المصدر بمبلغ ٢٠ مليون جنيه ليصبح ٤٥ مليون جنيه وتم الإكتتاب فيها بالكامل من الشركة المصرية لخدمات النقل والتجارة (إيجيترانس) مما ترتب عليه زيادة نسبة سيطرتها على الشركة لتصبح ٩٩,٩٤%، هذا وقد تم سداد ١٠ مليون جنيه ليصبح رأس المال المدفوع ٣٥ مليون جنيه وفى ٢١ سبتمبر ٢٠١٤ تم سداد ١٠ مليون جنيه أخرى ليصبح رأس المال المصدر والمدفوع بالكامل ٤٥ مليون جنيه مصرى وتم التأشير بذلك فى السجل التجارى.

وقد أعدت القوائم المالية المجمعة وفقاً للأسس الآتية :

- يتم تجميع القوائم المالية للشركة المسيطرة والشركات التابعة بتجميع البنود المتشابهة من الأصول والإلتزامات والإيرادات والمصروفات.
- يتم إستبعاد كافة المعاملات والأرصدة بين كافة شركات المجموعة وكذا الأرباح غير المحققة الناتجة عن المعاملات المتبادلة بينهم.
- يتم المحاسبة عن الشركات الشقيقة بطريقة حقوق الملكية لأغراض إعداد القوائم المجمعة.
- يتم إثبات حقوق الأقلية المتمثلة فى حصصهم فى صافى أصول الشركات التابعة فى تاريخ إعداد القوائم المالية المجمعة وإظهارها فى بند منفصل بالقوائم المالية المجمعة بعد حقوق الملكية وفى حالة زيادة حصة الأقلية فى خاسر الفترة عن حصصهم فى صافى أصول الشركة التابعة يتم تسويتها فى حقوق الملكية للشركة المسيطرة.
- يتم ترجمة أصول والتزامات الكيانات الأجنبية بالعملة الأجنبية حسب سعر الصرف فى تاريخ إعداد القوائم المالية ويتم ترجمة بنود إيرادات ومصروف الكيانات الأجنبية بالعملة الأجنبية على أساس سعر الصرف فى وقت إثبات المعاملة ولأغراض عملية يتم استخدام سعر تقريبي يمثل متوسط سعر الصرف خلال الفترة المالية، ويتم إدراج الفروق المتركمة الناتجة عن إعادة التقييم لهذه الكيانات الأجنبية فى بند مستقل ضمن حقوق الملكية بالميزانية المجمعة.

ج. المعاملات بالعملة الأجنبية :

تمسك شركات المجموعة بحساباتها بالجنيه المصرى بخلاف شركة إيجيترانس لحلول المستودعات والتي تمسك حساباتها بالدولار الأمريكى، وتثبت المعاملات بالعملة الأخرى على أساس أسعار الصرف فى نطاق السوق الحرة للنقد الأجنبى وقت التعامل، ويعاد تقييم الأرصدة ذات الطبيعة النقدية بالعملة الأجنبية فى نهاية كل فترة مالية على أساس أسعار الصرف فى نطاق السوق الحرة للنقد الأجنبى فى ذلك التاريخ وتدرج فروق تقييم العملة فى قائمة الدخل.

أما الأرصدة ذات الطبيعة غير النقدية والتي تم إثبات قيمتها بالتكلفة التاريخية (أو القيمة العادلة) فيتم تقييمها باستخدام أسعار الصرف فى نطاق السوق الحرة للنقد الأجنبى وقت التعامل (أو وقت تحديد القيمة العادلة).

فرع الشركة بالمنطقة الحرة العامة ببورسعيد يمسك حساباته بالدولار الأمريكى، وتثبت المعاملات بالعملة الأخرى على أساس أسعار الصرف فى نطاق السوق الحرة للنقد الأجنبى وقت التعامل، ويعاد تقييم الأرصدة ذات الطبيعة النقدية بالعملة الأخرى فى نهاية كل فترة مالية على أساس أسعار الصرف فى نطاق السوق الحرة للنقد الأجنبى فى ذلك التاريخ وتدرج فروق تقييم العملة فى قائمة الدخل.

أما أرصدة الفرع ذات الطبيعة غير النقدية والتي تم إثبات قيمتها بالتكلفة التاريخية (أو القيمة العادلة) فيتم تقييمها باستخدام أسعار الصرف فى نطاق السوق الحرة للنقد الأجنبى وقت التعامل (أو وقت تحديد القيمة العادلة).

ويتم ترجمة بنود ميزانية الفرع فى نهاية كل فترة مالية على أساس أسعار الصرف فى نطاق السوق الحرة للنقد الأجنبى فى ذلك التاريخ وتدرج فروق تقييم العملة فى قائمة الدخل.

د. الأصول الثابتة :

يتم الاعتراف بالأصول الثابتة عندما يترتب على استخدامها تدفق منافع اقتصادية مستقبلية للمنشأة ويمكن تقدير تكلفتها بدرجة عالية من الدقة ويتم إثباتها بالتكلفة التاريخية مطروحاً منها مجمع الإهلاك وفي حالة وجود مؤشرات على إضمحلال تلك الأصول يتم خصم مجمع خسارة الإضمحلال، تقوم الشركة سنوياً بدراسة تقديرات العمر الإنتاجي المقدر وكذا القيمة التخريدية لكل أصل (إن وجدت) وتعديلها وفقاً لأفضل تقدير حالي، هذا وتهلك القيمة الدفترية لتلك الأصول بطريقة القسط الثابت على عمرها الإنتاجي المقدر وفقاً للمعدلات التالية:

معدل الإهلاك	الأصل
٢% - ٤%	مباني
٢٠%	وسائل نقل وانتقال
٢٥% - ٣٣,٣%	حاسبات آلية
١٠% - ٣٣,٣%	عدد ومعدات
٢٠%	تجهيزات
١٠%	أثاث ومهمات مكتبية

ويتم بداية احتساب الإهلاك للبيود المقتناة حديثاً عندما يكون الأصل متاحاً للإستخدام، هذا ويتم رسملة التكاليف اللاحقة على الإقتناء إذا كانت تمثل تكلفة احلال جزء أو مكون من مكونات الأصول عندما يترتب على استخدامه تدفق منافع اقتصادية مستقبلية للمنشأة ويمكن تقدير تكلفتها بدرجة عالية من الدقة ويتم الاعتراف بتكاليف الإصلاح والصيانة الدورية للأصول الثابتة كمصروفات تحمل على الفترة المالية وتدرج بقائمة الدخل.

هـ. الأصول الأخرى غير الملموسة :

تظهر الأصول الأخرى غير الملموسة والتي تقوم الشركة بإقتنائها، والتي لها عمر افتراضى محدد بتكلفتها ناقصاً مجمع استهلاكها والإضمحلال في قيمتها، ويتم رسملة النفقات الرأسمالية اللاحقة على الأصول الأخرى فقط عند توافر توقع كاف عن تحقق زيادة في المنافع الاقتصادية المصاحبة لعملية الإقتناء، ويتم تحميل باقى المصروفات الأخرى على قائمة الدخل عند تكبدها.

يتم تحميل استهلاك الأصول الأخرى غير الملموسة على قائمة الدخل على أساس القسط الثابت مقسماً على العمر الإنتاجي لتلك الأصول الأخرى - بخلاف الشهرة - على أن يبدأ إستهلاكها عندما تكون جاهزة للإستخدام.

و. مشروعات تحت التنفيذ :

يتم تسجيل التكاليف التي تتحملها الشركة في إنشاء الأصول الثابتة في بند مشروعات تحت التنفيذ وعند إنتهاء إستكمال الأصل ويصبح جاهزاً للإستخدام في الغرض المنشأ من أجله يتم إضافة تلك التكاليف إلى بند الأصول الثابتة.

ز. الإستثمارات طويلة الأجل :

- الإستثمارات في شركات شقيقة :

يتم إثبات الإستثمارات في الشركات الشقيقة مبدئياً بالتكلفة ويتم المحاسبة عن تلك الإستثمارات لأغراض إعداد القوائم المالية المجمعة باستخدام طريقة حقوق الملكية.

وتتضمن القوائم المالية المجمعة حصة المجموعة في إيرادات ومصروفات الشركات الشقيقة المدرجة بطريقة حقوق الملكية ويتم إجراء التسويات المناسبة لتوحيد السياسات المحاسبية للشركات الشقيقة مع سياسات المجموعة من تاريخ وجود نفوذ مؤثر للمجموعة في الشركة المستثمر فيها حتى تاريخ فقد ذلك النفوذ وفي حالة وجود انخفاض في قيمة الإستثمارات فإنه يتم تخفيض تكلفة الإستثمار وإدراج الانخفاض ضمن قائمة الدخل المجمعة عن السنة المالية.

عند تجاوز قيمة خسائر المجموعة لقيم الإستثمار في أى شركة شقيقة مستثمر فيها فإن القيمة الدفترية للإستثمار المتضمنة أى إستثمارات طويلة الأجل يتم تخفيضها حتى تصبح بدون قيمة.

- إستثمارات مالية متاحة للبيع :

يتم تقييم الإستثمارات المالية المتاحة للبيع والتي لها سعر سوقى مسجل فى البورصة فى سوق نشط بالقيمة العادلة وترحل فروق التقييم مباشرة ضمن حقوق الملكية وفى حالة وجود أدلة موضوعية على إضمحلال قيمة هذه الإستثمارات يتم الإعترا ف بالخسائر الناتجة بقائمة الدخل.

يتم تقييم الإستثمارات المالية المتاحة للبيع والتي ليس لها سعر سوقى مسجل فى البورصة فى سوق نشط والتي لا يمكن قياسها بطريقة يعتمد عليها بالتكلفة وفى حالة حدوث تدهور فى قيمتها فيتم تخفيض قيمتها الدفترية بقيمة هذا الإنخفاض وتحمله على قائمة الدخل.

فى حالة حدوث ارتفاع فى قيمة الإستثمارات المالية المتاحة للبيع خلال الفترة اللاحقة للفترة التى تم الأعترا ف فيها بخسائر التدهور (الإضمحلال) بقوائم الدخل فإنه يتم الإعترا ف بهذه الأرباح ضمن قائمة الدخل فى حدود المبالغ السابق الإعترا ف بها كخسائر مع إدراج أى زيادة تنشأ بعد ذلك فى القيمة العادلة لهذه الأصول بحقوق الملكية وذلك فيما عدا خسائر التدهور (الإضمحلال) المتعلقة بالأسهم المتاحة للبيع و السابق إدراجها بقائمة الدخل حيث لا يتم رد تلك الخسائر الا فى حالة بيع او التخلص من تلك الإستثمارات.

ويتم إثبات الإيراد المتعلق بتلك الإستثمارات وفقاً لطريقة التكلفة وفى حدود ما تحصل عليه الشركة من توزيعات الأرباح للشركات المستثمر فيها والمحقة بعد تاريخ الإقتناء.

- إستثمارات بغرض المتاجرة :

يتم تقييم الإستثمارات المتداولة والمقتناه بغرض المتاجرة بالقيمة السوقية ويتم إثبات أية زيادة (أو نقص) فى قيمة الإستثمارات بغرض المتاجرة كإيرادات (أو خسائر) إستثمارات وتدرج بقائمة الدخل.

- إستثمارات فى أذون خزائنة :

تثبت أذون الخزائنة بالقيمة الأسمية مخصوماً منها العوائد التى لم تستحق حتى تاريخ القوائم المالية ويتم إدراج العائد الخاص بتلك العمليات بقائمة الدخل ضمن بند إيرادات أذون خزائنة.

ح. الشهرة :

يتم إثبات الشهرة والتي تتمثل فى قيمة الزيادة فى تكلفة إقتناء الشركات التابعة وبين حصة الشركة فى القيمة العادلة لصفى أصول تلك الشركات المقتناة فى تاريخ الإقتناء ولا يتم استهلاك الشهرة المقتناه وإنما يتم عمل إختبار لقياس إضمحلال قيمة الشهرة سنوياً أو دورياً إذا كانت الأحداث أو التغييرات فى الظروف تفيد وجود مؤشر عن إضمحلال قيمة الشهرة وفى حالة وجود هذا الإنخفاض يتم تحميلة على قائمة الدخل ويتم معالجة الشهرة السالبة فى أرباح و خسائر العام .

ط. المخزون :

يتم تقييم المخزون بالتكلفة أو صافى القيمة البيعية أيهما أقل، وتتضمن التكلفة كافة التكاليف التى تتحملها الشركة حتى وصول البضاعة إلى مخازن الشركة ويتم تحديد تكلفة المبيعات من الملابس الجاهزة والأدوات المنزلية والسيارات وقطع الغيار والجلود على أساس الوارد أولاً وصادر أولاً. وتتمثل صافى القيمة البيعية فى سعر البيع المقدر فى ظروف النشاط المعتادة ناقصاً التكاليف اللازمة وكذا المصروفات البيعية.

ي. العملاء وأوراق القبض :

يتم إثبات أرصدة العملاء وأوراق القبض بصافى القيمة الممكن تحقيقها بعد خصم الإنخفاض فى قيمة العملاء وأوراق القبض والذي يتم تحديده وفقاً للتقديرات المحاسبية المعدة بمعرفة الإدارة ويتم مراجعة تلك التقديرات المحاسبية فى نهاية كل فترة مالية لتعكس أفضل تقدير حالى.

ك. المخصصات :

يتم الإعترا ف بالمخصص فقط عندما يكون على الشركة الإلتزام حال (قانونى أو حكمى) نتيجة لحدث سابق مع إمكانية إجراء تقدير مقبول بمبلغ الإلتزام القائم ومدى احتمالية حدوث تدفق خارج لمنافع اقتصادية لتسوية ذلك الإلتزام، ويتم مراجعة المخصصات فى نهاية كل فترة مالية وتعديلها لتعكس أفضل تقدير حالى، ويجب أن يكون المبلغ المعترف به كمخصص هو القيمة الحالية للمطالبات المحتملة والمصروفات المتوقعة لتسوية الإلتزام.

ل. التأجير التمويلي :

- الأصول المؤجرة للغير :

تدرج الأصول المؤجرة للغير كأصول ثابتة مؤجرة بالتكلفة التاريخية مطروحاً منها مجمع الإهلاك ، وفي حالة وجود مؤشرات على إضمحلال تلك الأصول يتم خصم خسارة الإضمحلال ، هذا وتهلك القيمة الدفترية لتلك الأصول المؤجرة بطريقة القسط الثابت على عمرها الإنتاجي المقدر.

يتم الاعتراف بإيرادات عقود التأجير التمويلي على أساس معدل العائد الناتج من عقد الإيجار مضافاً إليه مبلغاً يعادل قسط الإهلاك الدوري ويجنب الفرق بالزيادة أو بالنقص بين الإيراد والقيمة الإيجارية المستحقة عن نفس العام في حساب مستقل يتم تسوية رصيده مع صافي القيمة الدفترية للأصل المؤجر عند انتهاء العقد.

- الأصول المستأجرة :

تدرج القيمة الإيجارية المستحقة ومصروفات الصيانة والإصلاح عن أصول مستأجرة بنظام عقود التأجير التمويلي كمصروفات بقائمة الدخل عن كل فترة مالية، وفي نهاية العقد وحال رغبة الشركة باستخدام الأصول المستأجرة تثبت تلك الأصول كأصول ثابتة بالقيمة المدفوعة لممارسة حق شراء تلك الأصول والمتفق عليها طبقاً للعقد ويتم إهلاك تلك القيمة على مدار العمر الإنتاجي المتبقى المقدر لها وفقاً للطرق والمعدلات التي تتبع للأصول المماثلة.

م. الإحتياطات :

- الإحتياطي القانوني :

طبقاً لقانون الشركات المساهمة رقم ١٥٩ لسنة ١٩٨١ والنظام الأساسي للشركة يتم احتجاز ٥% على الأقل من صافي أرباح الشركة لتكوين الإحتياطي القانوني وذلك حتى يصل رصيد ذلك الإحتياطي إلى ٥٠% من رأس المال المصدر، ولا يتم إجراء توزيعات من هذا الإحتياطي.

- الإحتياطات الأخرى :

يتم تدعيم أو استخدام الإحتياطات بخلاف الإحتياطي القانوني بناءً على إقتراحات مجلس الإدارة وموافقة الجمعية العامة للشركة.

ن. تكلفة الإقتراض :

يتم إثبات تكلفة الإقتراض كمصروفات تحمل على الفترة المالية وتدرج بقائمة الدخل عند إستحقاقها.

س. أسهم الخزينة :

تتمثل أسهم الخزينة في إعادة شراء أسهم رأس المال وتظهر بالقوائم المالية مخصومة من حقوق الملكية، عند إعادة شراء أسهم رأس المال يتم الاعتراف بالقيمة المدفوعة لشراء تلك الأسهم كتخفيض في حقوق الملكية وعند إعادة بيع أو إصدار أسهم الخزينة لاحقاً يتم إثبات الفائض أو العجز الناتج عن التصرف في أسهم الخزينة ضمن حقوق الملكية ولا يتم الاعتراف بأي ربح أو خسارة بقائمة الدخل.

ع. ضريبة الدخل :

تتضمن ضريبة الدخل التي يتم إحتسابها على الأرباح المحققة للشركة على كل من قيمة الضريبة الحالية (المحتسبة طبقاً للقوانين واللوائح والتعليمات السارية المعمول بها في هذا الشأن باستخدام أسعار الضريبة السارية في تاريخ القوائم المالية) والضريبة المؤجلة ويتم إثبات ضريبة الدخل المستحقة مباشرة بقائمة الدخل.

الضريبة المؤجلة هي الضريبة الناشئة عن وجود بعض الفروق المؤقتة الناتجة عن اختلاف الفترة الزمنية التي يتم فيها الاعتراف بقيمة الأصول والالتزامات بين كل من القواعد الضريبية المعمول بها وبين الأسس المحاسبية التي يتم إعداد القوائم المالية وفقاً لها، هذا ويتم تحديد قيمة الضريبة المؤجلة بناءً على الطريقة المستخدمة والتي تم بها تحقق أو تسوية القيمة الحالية لتلك الأصول والالتزامات وباستخدام أسعار الضريبة السارية في تاريخ إعداد القوائم المالية ويتم الاعتراف بالضريبة المؤجلة كأصل للشركة عندما يكون هناك احتمال قوى بإمكانية استخدام هذا الأصل لتخفيض الأرباح الضريبية المستحقة على الشركة خلال السنوات المستقبلية، ويتم تخفيض قيمة الضريبة المؤجلة المثبتة كأصل لدى المنشأة بقيمة الجزء الذي لن تتحقق منه المنفعة الضريبية المتوقعة خلال السنوات التالية.

ف. تحقق الإيراد :

- تقديم خدمات :

يتم الاعتراف بالإيراد عند تأدية الخدمة وإمكانية القياس الدقيق لدرجة إتسامها وتوقع حدوث تدفق لمنافع اقتصادية يمكن قياسها بدقة وتحديد التكاليف المرتبطة بها بشكل دقيق وإصدار الفاتورة للعميل.

- إيرادات مبيعات :

يتم إثبات إيرادات مبيعات بضائع بغرض البيع بالمنطقة الحرة عند انتقال المخاطر والمنافع وحق الرقابة الفعالة المرتبطة بملكية البضاعة إلى العميل وكذلك توقع حدوث تدفق لمنافع اقتصادية يمكن قياسها وتحديد تكلفة الحصول عليها بشكل دقيق وذلك عند إصدار فاتورة البيع وتسليم البضاعة للعميل.

- فوائد دائنة :

يتم إثبات إيرادات الفوائد الدائنة على أساس نسبة زمنية وفقاً لأسعار الفائدة لدى البنوك المتعامل معها والذي يمثل معدل العائد المستهدف على الأصل كما تتضمن عمولة دائنة تستحق على أعلى رصيد دائن بالحسابات الجارية لدى البنوك.

ص. قائمة التدفقات النقدية :

يتم إعداد قائمة التدفقات النقدية وفقاً للطريقة غير المباشرة ولأغراض إعداد قائمة التدفقات النقدية، تتمثل النقدية وما في حكمها في أرصدة النقدية بالصندوق والحسابات الجارية والودائع لأجل لدى البنوك ذات أجل استحقاق قصيرة الأجل لا تتعدى ثلاثة أشهر ويتم تسوية النقدية وما في حكمها في بداية ونهاية كل فترة مالية بقيمة الأرباح والخسائر غير المحققة والنتيجة عن التغيرات في أسعار صرف العملات الأجنبية.

يتم إثبات النقدية المحصلة من بنوك سحب على المكشوف أو المسدد منها ضمن أنشطة التمويل نظراً لأنها تعتبر تسهيلات ائتمانية تحصل عليها الشركة لتمويل أنشطتها المختلفة.

ق. إثبات الإلتزامات المالية :

يتم قياس جميع الإلتزامات المالية من قروض وبنوك سحب على المكشوف بالتكلفة المستهلكة باستخدام طريقة الفائدة الفعلية حيث يتم إثبات الإلتزامات المالية بالقيمة العادلة عند الاعتراف الأولي للإلتزام هذا ويتم خصم ما تم سداده من أقساط ويتم توزيع مصروف الفوائد على مدار عمر الإلتزام المالي.

ر. إضمحلال قيمة الأصول :

يتم مراجعة القيمة الدفترية لأصول الشركة في تاريخ إعداد القوائم المالية لتحديد ما إذا كان هناك أي مؤشرات تدل على حدوث انخفاض في قيمتها، وفي حالة وجود تلك المؤشرات يتم إعداد الدراسات اللازمة لتحديد القيمة الاستردادية المتوقعة من هذه الأصول، ويتم إثبات الأصول بالقيمة الاستردادية المتوقعة ويحمل الفرق بين القيمة الدفترية والقيمة الاستردادية بقائمة الدخل.

وفي حالة ارتفاع القيمة الاستردادية لقيمة الأصول يتم رد خسائر الإضمحلال في قيمة الأصول وذلك فقط في حدود عدم زيادة قيمتها الدفترية والتي يتم تحديدها بعد خصم الإهلاك والإستهلاك ودون خصم الإضمحلال في قيمة الأصول.

ش. عمليات تخليص تحت التنفيذ :

تقوم الشركة بحصر كافة التكاليف والنفقات المتعلقة بعمليات التخليص الجمركي غير المكتملة حتى تاريخ القوائم المالية ويتم تقييمها بالتكلفة أو صافي القيمة الاستردادية لها أيهما أقل وتدرج ببند عمليات تخليص تحت التنفيذ ضمن الأصول المتداولة وإدراجها بقائمة الدخل بمجرد الإنتهاء من تقديم الخدمة وإصدار الفاتورة للمورد.

ت. التأمينات الإجتماعية :

تساهم الشركة في نظام التأمينات الإجتماعية الحكومي لصالح العاملين بها طبقاً لقانون التأمينات الإجتماعية، ويساهم العاملون وأصحاب العمل بموجب هذا القانون في النظام بنسب ثابتة من الأجور ويقتصر إلتزام الشركة في قيمة مساهمتها وتحمل مساهمتها في قائمة الدخل طبقاً لأساس الإستهلاك.

ث. الإرتباطات التعاقدية :

يتم الإفصاح عن أية إرتباطات تعاقدية لإقتناء أصول طويلة الأجل تلتزم بها الشركة (إن وجدت) والتي قد ينشأ عنها تدفق خارج للموارد الاقتصادية في المستقبل.

خ. التعاملات مع الأطراف ذوى العلاقة :

يتم إثبات التعاملات مع الأطراف ذوى العلاقة المتمثلة فى قيمة الموارد والخدمات أو الإلتزامات فيما بين الشركة والشركات التابعة والشقيقة فى القوائم المالية المستقلة لكل شركة على حدة ويتم استبعاد تأثير تلك التعاملات مع الشركات التابعة عند إعداد القوائم المالية المجمعة.

ذ. الأرقام المقارنة :

يتم إعادة تبويب الأرقام المقارنة كلما كان ذلك ضرورياً لتتنشى مع التغيرات فى عرض القوائم المالية للفترة الحالية إن وجدت، ويتم الإفصاح عن طبيعة إعادة التبويب وأسبابه وكذا قيمة كل بند تم إعادة تبويبه.

٣. أصول ثابتة (بالصافي) :

بلغت صافي القيمة الدفترية للأصول الثابتة مبلغ ٢٢٩ ١٢٤ ٧٢ جنيه، يتمثل فيما يلي :

البيان	مباني	وسائل نقل وانتقال	حاسبات آلية	عدد ومعدات	أصول مؤجرة تاجيراً تمويلاً	تجهيزات	اثاث ومهمات مكتبية	الإجمالي
التكلفة في أول يناير ٢٠١٤	١٦ ٢٨٦ ٠٩٠	٤٢ ٧٠١ ٦٩٧	٤ ٤٤١ ٩٧٩	١٨ ٩٠٢ ٨٢٢	٦ ٢٨٠ ٧٩٥	١ ١٢٥ ٨٦٤	٣ ٩٩٦ ٠٠٠	٩٣ ٨٣٥ ٢٤٧
إضافات العام	٥ ٦٣٦ ٧١٠	٧ ٦٨٠ ٢١٦	٢ ١٢٢ ٢٧٣	٢ ٤٨ ٦١٨	--	٧٣٠٠	٤٨٩ ٤٢٩	١٤ ٢٧٤ ٥٤٦
إستبعادات	--	(١ ٣٤١ ٧١٥)	(٣٨٠ ٦٠٤)	(٤٨٩ ٣٠٣)	--	--	(٦٢١ ٦٢٠)	(٢ ٨٣٣ ٢٤٢)
تسويات	٢ ٦٧ ٣٤٥	١٣ ٤٠٢	٢ ٩٥٥٧	١٨٨٠٠	١٨٣ ٦٢٠	--	٣ ٤٤٩	٢ ١٦ ١٧٣
التكلفة في ٣١ ديسمبر ٢٠١٤	٢٢ ١٩٠ ١٤٥	٤٩ ٠٥٣ ٦٠٠	٤ ٣٠٣ ٢٠٥	١٨ ٦٨٠ ٩٣٧	٦ ٥٦٤ ٤١٥	١ ١٣٣ ١٦٤	٣ ٨٦٧ ٢٥٨	١٠٥ ٧٩٢ ٧٢٤
مجمع الإهلاك في أول يناير ٢٠١٤	٧ ١٧٢ ٧١٢	٧ ١٩٤ ٣٠٤	٣ ٦٧٥ ٩٣٤	٦ ٧٢٨ ٨٨٢	٢ ٥١٣ ٥٧٩	٩٢٨ ٣٩٣	٣ ٠٥١ ٠٦٩	٣١ ٢٦٤ ٨٧٣
إهلاك العام	٤٥٠ ٠٣٦	١ ٠٢٤ ٨٩٣	٤٣٦ ٥٩٧	١ ٩٧١ ٥١٢	٨٢٠ ٥٥٥	٦٤ ٢٢٩	٢٥٦ ٦٣٥	٥ ٠٢٤ ٤٥٦
مجمع إهلاك الإستبعادات	--	(١ ٣٤١ ٧١٥)	(٣٨٠ ٢٦٥)	(٤٨٩ ٣٠٣)	--	--	(٥٥٨ ١٠٦)	(٢ ٧٦٩ ٣٨٩)
تسويات	٢ ٩ ٢٩٩	٧٥٠٠	٢٨ ٧٦٥	٩ ٢٦١	٧٢ ٣٣٣	--	٨٩٦	١ ٤٨ ٠٥٤
مجمع الإهلاك في ٣١ ديسمبر ٢٠١٤	٧ ٦٥٢ ٠٤٧	٦ ٨٨٤ ٩٨٢	٣ ٧٦١ ٠٣١	٨ ٢٢٠ ٣٥٢	٣ ٤٠٦ ٤٦٧	٩٩٢ ٦٢٢	٢ ٧٥٠ ٤٩٤	٣٣ ٦٦٧ ٩٩٥
الصافي في ٣١ ديسمبر ٢٠١٤	١٤ ٥٣٨ ٠٩٨	٤٢ ١٦٨ ٦١٨	٥٤٢ ١٧٤	١٠ ٤٦٠ ٥٨٥	٣ ١٥٧ ٩٤٨	١٤٠ ٥٤٢	١ ١١٦ ٧٦٤	٧٢ ١٢٤ ٧٢٩
الصافي في ٣١ ديسمبر ٢٠١٣	٦ ١١٣ ٣٧٨	٣٥ ٥٠٧ ٣٩٣	٧٦٦ ٠٤٥	١٢ ١٧٣ ٩٤٠	٣ ٨٦٧ ٢١٦	١٩٧ ٤٧١	٩٤٤ ٩٣١	٦٢ ٥٧٠ ٣٧٤

تابع أصول ثابتة (بالصافي) :

تتمثل الأصول المؤجرة تأجيراً تمويلياً في :

- أ. **اتفاقية توريد آلة تنظيف و غسيل حاويات الأيزوتانك :**
- عقد تأجير تمويلي بتاريخ ١٩ نوفمبر ٢٠٠٩ بين شركة إيجيترانس لحلول المستودعات والشركة الدولية للتأجير التمويلي - أنكوليس و ذلك لتوريد آلة تنظيف و غسيل حاويات الأيزوتانك وقد تم إضافة ونش رافعة شوكة بناءً على تعديل إتفاق التأجير التمويلي بتاريخ ١١ إبريل ٢٠١١ مع بقاء باقي شروط الإتفاقية كما هي وذلك وفقاً للتسوية النهائية بقيمة تلك الأصول مع المورد المتعاقد معه و تتمثل أهم بنود العقد فيما يلي :
- قيمة الاصل المؤجر ٥٦٥ ٧٢٨ دولار أمريكي.
 - مدة الإيجار ٦٦ شهراً يبدأ من ٢٠ ديسمبر ٢٠٠٩ حتى ٢٠ مايو ٢٠١٥.
 - الإيجار الشهري بمبلغ ٣ ٨٣٠ دولار أمريكي لمدة ٦ أشهر ثم مبلغ ١٤ ١٩٠ دولار أمريكي لمدة ستون شهراً.
 - يحق للمستأجر شراء الأصول المستأجرة في نهاية العقد بمبلغ ١ جنيه مصري.
 - تضمن الشركة المصرية لخدمات النقل والتجارة (إيجيترانس) شركة إيجيترانس لحلول المستودعات في هذا العقد.

ب. **اتفاقية توريد ونش رافعة شوكة :**

- عقد تأجير تمويلي بتاريخ أول مايو ٢٠١٠ بين شركة إيجيترانس لحلول المستودعات والشركة الدولية للتأجير التمويلي - أنكوليس و ذلك لتوريد ونش رافعة شوكة و تتمثل أهم بنود العقد فيما يلي :
- قيمة الأصل المؤجر ٤٠٢ ١١٧ دولار أمريكي.
 - مدة الإيجار ٦١ شهراً يبدأ من ٢٠ مايو ٢٠١٠ حتى ٢٠ مايو ٢٠١٥.
 - الإيجار الشهري بمبلغ ٦١٨ دولار أمريكي لمدة شهر ثم مبلغ ٢ ٢٨٧ دولار أمريكي لمدة ستون شهر.
 - يحق للمستأجر شراء الأصول المستأجرة في نهاية العقد بمبلغ ١ جنيه مصري.
 - تضمن الشركة المصرية لخدمات النقل والتجارة (إيجيترانس) شركة إيجيترانس لحلول المستودعات في هذا العقد.
 - قامت الشركة بالحصول على رخصة تشغيل مؤقتة في الإدارة المحلية لمحافظة الإسكندرية تنتهي في ٢ مارس ٢٠١٥ وتقوم الشركة حالياً باتخاذ الإجراءات اللازمة مع الجهات الإدارية المعنية للحصول على رخصة تشغيل دائمة.

٤. **أصول أخرى غير ملموسة :**

يتمثل رصيد الأصول الأخرى غير الملموسة والبالغ ٥٨٤ ١٦٤ ٣ جنيه في ٣١ ديسمبر ٢٠١٤ في قيمة نظام الحاسب الآلي أوريكال ERP وكذا برنامجي VIOP و OTM وبعض البرامج الأخرى بيئتها كالاتي :

٢٠١٣	٢٠١٤	
٢.٤٧.٠١٢	٢.٤٧.٠١٢	نظام أوريكال ERP
-	٢ ٦٩٨ ٤٩٠	برنامج OTM
٤٢٩ ٦٢٣	٤٢٩ ٦٢٣	برنامج VIOP
٣٥٥ ٣٩٠	٣٩١ ٢٦٩	أخرى
٢ ٨٣٢ ٠٢٥	٥ ٥٦٦ ٣٩٤	
(١ ٣١٠ ٦٣٨)	(٢ ٤٠١ ٨١٠)	مجموع الإطفاء
١ ٥٢١ ٣٨٧	٣ ١٦٤ ٥٨٤	

٥. مشروعات تحت التنفيذ:

بلغ رصيد المشروعات تحت التنفيذ مبلغ ١١ ٩٥٧ ٤٩٦ جنيه، يتمثل فيما يلي:

٢٠١٣	٢٠١٤	
١ ٦٣٨ ٨١٢	١ ٦٣٨ ٨١٢	مشروع الموانئ النهرية
٢ ٥١٨ ١٠٤	٢ ٨٤٨ ٣٤٦	تجهيزات مباني
--	٩ ١٠٩ ١٥٠	كساحات
٥١٠ ٦٨٦	--	ميناء الأدبية - ساحات تخزين
١ ٧٠٢ ٥٠٣	--	مشروع النقل البري
٢ ٠٧٣ ٩٦٦	--	* برنامج OTM
٨ ٤٤٤ ٠٧١	١٣ ٥٩٦ ٣٠٨	
--	(١ ٦٣٨ ٨١٢)	الإضمحلال في قيمة مشروعات تحت التنفيذ
٨ ٤٤٤ ٠٧١	١١ ٩٥٧ ٤٩٦	

* تم التعاقد لتطوير نظام الحاسب الآلي وذلك بشراء نظامي ERP وOTM وقد تم الإنتهاء منهما ورفعهما إلى الأصول الأخرى غير الملموسة في ٣١ ديسمبر ٢٠١١ و ٣١ مايو ٢٠١٤ على التوالي.

٦. إستثمارات طويلة الأجل:

بلغ رصيد الإستثمارات طويلة الأجل مبلغ ٧ ٢٣٠ ٥٥٥ جنيه، يتمثل فيما يلي:

٢٠١٣	٢٠١٤	نسبة المساهمة	
			<u>إستثمارات في شركات شقيقة:</u>
٨٨٥ ٠٠٠	٨٨٥ ٠٠٠	٢٠%	شركة دمياط لتشغيل محطات الروافد
١ ٦٥٨ ٦٠٩	١ ٨٧٧ ٨١٥	٣٠%	بارويل إيجيترانس للتوكيلات الملاحية
٥ ٨٧٨ ٧٥١	٥ ١٨٧ ٦٦٥	٣٠%	سكان أربيا للتوكيلات الملاحية
١١ ٨٧٤	١٢ ٤٢٩	١%	بارويل أربيا للتوكيلات الملاحية
٨ ٤٣٤ ٢٣٤	٧ ٩٦٢ ٩٠٩		إضمحلال في قيمة الإستثمارات
(٨٨٥ ٠٠٠)	(٨٨٥ ٠٠٠)		
٧ ٥٤٩ ٢٣٤	٧ ٠٧٧ ٩٠٩		
١٥٢ ٦٤٦	١٥٢ ٦٤٦		<u>إستثمارات أخرى</u>
٧ ٧٠١ ٨٨٠	٧ ٢٣٠ ٥٥٥		

وفيما يلي البيانات المختصرة عن الشركات الشقيقة والتابعة:

القيمة بالألف					
صافي الربح / (الخسارة)	الإيرادات	الأصول طويلة الأجل	الإلتزامات المتداولة	الأصول المتداولة	
٧ ٣٦٣	٦١ ٢٨٤	٦ ٥٨٣	٦٥ ٨٨٦	٦٥ ٨٣٢	بارويل إيجيترانس للتوكيلات الملاحية
٢٨ ٠٣٦	١٢٧ ٢٩٥	٦٦٤	٥٢ ٨٩٠	٦٧ ٢٠٥	سكان أربيا للتوكيلات الملاحية
٥٦	٢	١٨٤	١٦٥	١ ٠٧١	بارويل أربيا للتوكيلات الملاحية

تم إدراج الاستثمار في شركة بارويل أربيا للتوكيلات الملاحية ضمن الشركات الشقيقة نظراً لأن الشركة مملوكة لشركة بارويل إيجيترانس للتوكيلات الملاحية بنسبة ٥٠% و بالتالي فإنه يوجد نفوذ مؤثر للشركة القابضة من خلال امتلاكها بطريقة غير مباشرة لأكثر من ١٥% من الشركة المستثمر فيها.

تم خلال عام ٢٠١٣ احتساب قيمة خسارة الإضمحلال في قيمة الإستثمارات والبالغة ٨٨٥ ٠٠٠ جنيه والمتمثلة في كامل قيمة الإستثمار في شركة دمياط لتشغيل محطات الروافد وقد تم إدراج تلك الخسارة بقائمة الدخل لذلك العام.

٧. الشهرية :

بلغت الشهرية في ٣١ ديسمبر ٢٠١٤ مبلغ ٢ ٤٢٣ ٦٢٣ جنيه، يتمثل فيما يلي :

قيمة الشهرية	حصة الشركة في صافي أصول الاستثمار	تكلفة إقتناء الاستثمار	
٢ ٢٨٧ ٦٠٦	(٢١٢ ٣٩٤)	٢ ٥٠٠ ٠٠٠	الشركة المصرية لأعمال النقل الفني (إيتال) شركة إيجيترانس لحلول المستودعات
١٣٦ ٠١٧	(٩٠٨ ٩٠١)	١ ٠٤٤ ٩١٨	
<u>٢ ٤٢٣ ٦٢٣</u>			

٨. مخزون :

بلغ رصيد المخزون مبلغ ٧٥٥ ٨٣٥ جنيه، يتمثل فيما يلي :

٢٠١٣	٢٠١٤	
٦٠٢ ٧٢٣	٦٤٢ ٤٤٠	قطع غيار
-	٩٢ ٨٦٧	مهمات
٢٥ ٠٩٧	٢٠ ٥٢٨	كيماويات
١ ٣٦٢	--	أخرى
<u>٦٢٩ ١٨٢</u>	<u>٧٥٥ ٨٣٥</u>	

٩. عملاء وأوراق قبض (بالصافي) :

بلغ رصيد العملاء وأوراق القبض (بالصافي) مبلغ ٥٥ ٨٤٣ ٨٢٠ جنيه، يتمثل فيما يلي :

٢٠١٣	٢٠١٤	
٤١ ٢٩٠ ٢٠٦	٥٨ ٧١٩ ٦٥٢	عملاء
٢٠١ ٣٠١	--	شيكات تحت التحصيل
٤١ ٤٩١ ٥٠٧	٥٨ ٧١٩ ٦٥٢	
(٢ ١٨٣ ٩٠١)	(٢ ٨٧٥ ٨٣٢)	الإنخفاض في قيمة العملاء
<u>٣٩ ٣٠٧ ٦٠٦</u>	<u>٥٥ ٨٤٣ ٨٢٠</u>	

١٠. مدينون - مصلحة الضرائب :

بلغ رصيد المدينين - مصلحة الضرائب مبلغ ٣ ٣٨٢ ٣١٣ جنيه، يتمثل فيما يلي :

٢٠١٣	٢٠١٤	
٤ ٦٠٦ ٠٧٤	٢ ٣٠٣ ٦٧٩	ضرائب بنظام الخصم والتحصي
٢ ٤٣٦ ٨٠٤	--	ضرائب محتجزة من المنبع - أدون خزائنة
٥٦١ ٠٣٨	١ ٠٧٨ ٦٣٤	مصلحة الضرائب على المبيعات
٥٧٦ ٤٩٨	--	جاري مصلحة الضرائب
<u>٨ ١٨٠ ٤١٤</u>	<u>٣ ٣٨٢ ٣١٣</u>	

١١. مدينون وأرصدة مدينة أخرى (بالصافي) :

بلغ رصيد المدينين والأرصدة المدينة الأخرى (بالصافي) مبلغ ١٢.٤٦٧.٦٠١ جنيه، يتمثل فيما يلي :

٢٠١٣	٢٠١٤	
٩٦٤.١٨٥	٩٦٤.١٨٤	مستحق من أطراف ذوى علاقة
٢.٩٢٨.٨٧٨	٦٦٠.١١٢	موردون - أرصدة مدينة
٧٥.٦٥٨	٧٣.٦٨٦	إيرادات مستحقة
٢.٢٦.٩٧٥	١.١٧٠.٧٢٨	تأمينات لدى الغير
١.٢٤٠.٩٨٦	٦١١.٥٣٣	غطاء خطابات ضمان
١.٥٤.٦٥٣	٢.٧٩٩.٦١٥	وكلاء ملاحه - أرصدة مدينة
--	٣.٥٣٢.٦٣٣	وكلاء ملاحه - أطراف ذوى علاقة
١.٤٥٩.٦٣٤	٥٨٨.٠٠٠	خطوط ملاحية
١.٦٧٨.٧١٨	١.٠٧٧.٧١١	مصرفات مدفوعة مقدماً
٨٢٥.٤٥٧	٨٢٥.٤٥٧	هاندلكو
٨٥٢.١٦٧	٨٥٢.١٦٧	وادي النيل للتجارة
٤١٧.٥٥٧	٥٣٣.٤٥٥	عهد نقدية
٢٧.٥٣٧	١٩١.٦٥٧	سلفيات عاملين
١.٥٣٧	--	مطالبات توكيلات
٢٣٦.١١٢	٣٠.٩٥٨	أرصدة مدينة متنوعة
١٤.٠٣٣.٠٥٤	١٣.٤٣١.٧٨٦	
(٩٦٤.١٨٥)	(٩٦٤.١٨٥)	الإنخفاض في قيمة المستحق من أطراف ذوى علاقة
١٣.٠٦٨.٨٦٩	١٢.٤٦٧.٦٠١	

١٢. عمليات تخليص تحت التنفيذ :

بلغ رصيد عمليات تخليص تحت التنفيذ مبلغ ١٠.٠٢٠.٥٣٣ جنيه، يتمثل فيما يلي :

٢٠١٣	٢٠١٤	
٤٢٧.١٩٥	٦.٧٧٣.٠٤٦	فرع إسكندرية
٧٥٨.٦٣٥	٩٥٥.٦٧١	فرع السويس
١.٥٧٩.٢٤٠	١.٥٦٦.٣٠٥	فرع بورسعيد
١.٧٨٣.٣٤٦	٦٥٥.٧٢٨	فرع دمياط
٤١٥.٣٧٤	٦٩.٧٨٣	فرع مرخم
٤.٩٦٣.٧٩٠	١٠.٠٢٠.٥٣٣	

تم تطبيق معيار المحاسبة الدولي الخاص بالتأجير التمويلي رقم (١٧) بدلاً من تطبيق معيار المحاسبة المصري رقم (٢٠)، حيث ترى إدارة الشركة ان تطبيق هذا المعيار يعطى صورة ادق من حيث قيمة الأصول الثابتة التي سوف تستخدم في نشاط الشركة و فيما يلي بيان بالارصدة التي تأثرت نتيجة تطبيق المعيار الدولي :

البيان	نتائج تطبيق المعيار الدولي (جنيه مصري)	نتائج تطبيق المعيار المصري (جنيه مصري)	الفرق (جنيه مصري)
أصول ثابتة - تأجير تمويلي	٣ ١٥٧ ٩٦١	--	٣ ١٥٧ ٩٦١
إهلاك العام	٨٢٠ ٥٥٥	--	٨٢٠ ٥٥٥
القيمة الاجارية	--	١ ٤١٣ ٧٢٦	١ ٤١٣ ٧٢٦
المصروفات التمويلية	٧٥ ٧٤٠	--	٧٥ ٧٤٠
الالتزامات التأجير التمويلي	٥٨٠ ٨٢٣	--	٥٨٠ ٨٢٣

١٦. موردون وأوراق دفع :

بلغ رصيد الموردين وأوراق الدفع مبلغ ٥ ٥٦١ ٣٦٩ جنيه، يتمثل فيما يلي :

٢٠١٣	٢٠١٤	
٤ ٢٠٧ ٧٣٩	٥ ٢٣٧ ٠٤٩	موردون
٧٩٥ ٨٤١	٣٢٤ ٣٢٠	أوراق دفع
٥ ٠٠٣ ٥٨٠	٥ ٥٦١ ٣٦٩	

١٧. دائنون وأرصدة دائنة أخرى :

بلغ رصيد الدائنين والأرصدة الدائنة الأخرى مبلغ ٢٧ ٩١٨ ٩٩٦ جنيه، يتمثل فيما يلي :

٢٠١٣	٢٠١٤	
٤ ٥٥١ ٣٠٠	٨ ٤١٤ ٥٩٧	عملاء أرصدة دائنة
٦ ٠١١ ٧٢٤	--	مصلحة الجمارك
٣ ١٣٦ ٩٣٣	١٦ ٤٤٦ ٧٨٤	وكلاء ملاحه - أرصدة دائنة
٩٨٥ ٧٨٣	٧٢٥ ٦٧٤	مصروفات مستحقة
٨٩٢ ٥٠٨	٨٩٤ ٦١٨	تأمينات للغير
٣٧٨ ٤٧٧	٢٥ ٣٤١	مستحق لأطراف ذوى علاقة
٣٤٧ ٥٠٠	--	كرومى - هيتاشى
٢٤ ٢١٣	١٣٧ ٢٢٧	الهيئة العامة للتأمينات الإجتماعية
٢١٨ ١١٨	٣٧٦ ٣٦٢	تأمينات مقاولين
٤٣ ٠٧٩	--	تعويضات مستحقة
٩ ٨٠٢	٢٧ ٧٤٥	جارى مساهمين
١٧٨ ١١٥	٩٤ ٨١٣	إيرادات غير محققة (إيضاح رقم ٣٤)
٧٥٤ ١٠١	٧٧٥ ٨٣٥	أرصدة دائنة أخرى
١٧ ٥٣١ ٦٥٣	٢٧ ٩١٨ ٩٩٦	

١٨. دائنون - مصلحة الضرائب :

بلغ رصيد دائنين - مصلحة الضرائب مبلغ ٢ ٣٥٩ ٥٠٨ جنيه، يتمثل فيما يلي :

٢٠١٣	٢٠١٤	
١ ٣٠١ ١٥٤	١ ٠٧٣ ٣٧٧	جارى مصلحة الضرائب على الدخل
٤ ٣٤٩ ٤٧٦	٩٣٧ ٠٣٠	ضريبة الدخل عن العام
٢٣٠ ٤٨٣	١٤٢ ٩١٦	ضرائب بنظام الخصم والتحصيل
٣٠٨ ٠٨٥	٥٢ ١٣٣	مصلحة الضرائب على المبيعات
١٧٠ ٠٣١	١٥٤ ٠٥٢	مصلحة الضرائب على المرتبات وما فى حكمها
٢٨٨ ٧٣٠	-	مصلحة الضرائب - قيم منقولة
٦ ٦٤٧ ٩٥٩	٢ ٣٥٩ ٥٠٨	

١٩. رأس المال المصدر والمكتتب فيه :

بلغ رأس المال المرخص به مبلغ مليار جنيه كما بلغ رأس المال المصدر و المدفوع بالكامل مبلغ ١٥٦ ٠٦٢ ٥٠٠ جنيه مقسم إلى ١٥ ٦٠٦ ٢٥٠ سهم و تبلغ القيمة الاسمية للسهم مبلغ عشرة جنيهات.

بناءً على قرار الجمعية العامة غير العادية لمساهمي الشركة والمنعقدة بتاريخ ٦ ديسمبر ٢٠٠٩ و الذى أقرح زيادة رأس المال المصدر بمبلغ ٢٠٠ مليون جنيه ليصبح ٢٥٦ ٠٦٢ ٥٠٠ جنيه بدلاً من ١٥٦ ٠٦٢ ٥٠٠ جنيه مقسمة على ٢٥ ٦٠٦ ٢٥٠ سهم تبلغ القيمة الاسمية للسهم مبلغ عشر جنيهات فقد تم تفويض مجلس الإدارة فى طلب الزيادة فى رأس المال وفقاً للبرنامج الزمنى للمشروعات، هذا وقد قام مجلس الإدارة بالإكتفاء بطلب مبلغ ١٠٠ مليون جنيه وتم سداه بالكامل بموجب الشهادة الصادرة من البنك العربى الأفريقى، وتم التأشير بذلك فى السجل التجارى فى ١٤ إبريل ٢٠١٠، وبالتالي يصبح رأس المال المصدر والمدفوع بالكامل مبلغ ١٥٦ ٠٦٢ ٥٠٠ جنيه.

وبناءً على قرار الجمعية العامة غير العادية لمساهمي الشركة والمنعقدة فى ٣٠ مارس ٢٠١٤ تم تعديل القيمة الاسمية للسهم لتصبح خمسة جنيهات بدلاً من عشرة جنيهات وبالتالي يصبح رأس المال المصدر والمدفوع بالكامل ١٥٦ ٠٦٢ ٥٠٠ جنيه موزع على ٣١ ٢١٢ ٥٠٠ سهم بقيمة اسمية للسهم خمسة جنيهات.

وفيما يلي هيكل رأس المال :

قيمة المساهمة	عدد الأسهم	نسبة المساهمة	الاسم
٣٩ ٤١٠ ١٥٠	٧ ٨٨٢ ٠٣٠	% ٢٥,٢٥	بنك الاستثمار القومى
١٠ ٥٣٣ ٥٣٠	٢ ١٠٦ ٧٠٦	% ٦,٧٥	الأستاذ/ مصطفى سيد عيسى
٨ ٤٨٨ ١١٠	١ ٦٩٧ ٦٢٢	% ٥,٤٤	المهندس/ حسام وائل لهيطة
٨ ٣٧٩ ٣٣٠	١ ٦٧٥ ٨٦٦	% ٥,٣٧	الأستاذ/ حسن إبراهيم مكي
٦ ٤٥٤ ٣٨٠	١ ٢٩٠ ٨٧٦	% ٤,١٤	السيدة/ عبير وائل صديق لهيطة
٦ ٣٧٥ ٩٢٠	١ ٢٧٥ ١٨٤	% ٤,٠٩	السيدة/ هبة وائل صديق لهيطة
٦ ٢٠٥ ٩٧٠	١ ٢٤١ ١٩٤	% ٣,٩٨	شركة كويت انتربرايز هاوس للتجارة العامة والمقاولات
٥ ٧٥٨ ٢٩٠	١ ١٥١ ٦٥٨	% ٣,٦٩	شركة بيت الاستثمار الكويتى القابضة
٥ ٣٨٠ ٤٤٠	١ ٠٧٦ ٠٨٨	% ٣,٤٥	السيدة/ أماني وائل صديق لهيطة
٥ ١٥٧ ٨٩٠	١ ٠٣١ ٥٧٨	% ٣,٣١	الأستاذ/ جمال عبد القادر عبد البصير
٥٣ ٩١٨ ٤٩٠	١٠ ٧٨٣ ٦٩٨	% ٣٤,٥٥	مساهمون آخرون
١٥٦ ٠٦٢ ٥٠٠	٣١ ٢١٢ ٥٠٠	% ١٠٠	

٢٠. إيرادات النشاط :

بلغت إيرادات النشاط خلال السنة المالية المنتهية في ٣١ ديسمبر ٢٠١٤ مبلغ ١٢٥ ٢٩١ ٩٦٤ جنيه، بيّانها كما يلي :

النشاط / الفروع	الإسكندرية	القاهرة	بورسعيد	السويس	دمياط	مرغم	المنطقة الحرة	الإجمالي
شحن بحري	٩ ١٦٦ ٨٤٦	—	٣ ٢١ ٧٤٨	٤ ٣٨ ٠٤٤	٢ ٠٩ ٦٠٦	—	—	١٠ ١٣٦ ٢٤٤
شحن جوي	٥٩ ٩٣٢	٦ ٦٦٥ ٨٥٢	—	—	—	—	—	٦ ٧٢٥ ٧٨٤
تخليص جمركي	٩ ٥٣٢ ٠٤٣	١ ١٧١ ٩٥٦	٣ ٥٧٠ ٦٤٩	٢ ٩٢ ٠٨٢	٤ ٠٦ ٢٥٣	١ ٤٥٠	—	١٤ ٩٧٤ ٤٣٣
تفريغ	٧ ٩٢٣ ٢٧٨	—	١ ٢ ٢٢٠ ٢٩٣	١ ١٨٧ ٧٧٧	١ ٩١٩ ٥٥٨	١ ٨٩٠	—	٢٣ ٢٥٢ ٧٩٦
خدمات اضافية	١٨ ٢٣٠ ٣٣٢	٦٨٤ ٠١٢	١ ١٣٣ ٦٦٠	١ ١٧ ٢٧٤	١ ٦٤ ٠٦٢	٢ ٠٢٠	—	٢٠ ٣٣١ ٣٦٠
النقل البري	٢ ٦٥٥ ٤٠٩	٦٦٠ ٤٠٦	٢ ١ ٣٨٠ ٥٨٧	٩٢٠ ٥٧٢	١ ٦٩٢ ٩٣٤	٨ ٤٤٧ ٩٠٢	—	٣٥ ٧٥٧ ٨١٠
تخزين	١ ٦٣٩ ٧٧٥	—	—	٦٠١ ٦٩٨	—	٨٣ ١٢٢	٢ ٤٨٧ ٥٨٣	٤ ٨١٢ ١٧٨
ترازيت	١ ٦٣٩ ٦٠١	٦٨١ ٧٧١	٨٣ ١١٣	١٤٠ ٩٨٠	٤٨ ٨٠٠	—	—	٢ ٥٩٤ ٢٦٥
تأمين	—	١٠٧ ٠٢٥	٩ ٠٠٠	٢٤ ٨٠٠	٤١ ٣٦٠	—	—	١٨٢ ١٣٥
تغليف	—	٩٨ ٤٩٦	—	—	—	—	—	٩٨ ٤٩٦
تأجير معدات	—	—	—	٥٢٨ ٥٧٢	—	٦٥٥٠	—	٥٢٥ ١٢٢
نشاط حلول مستودعات	٤ ٨٨٢ ٢٢٦	—	—	—	—	—	—	٤ ٨٨٢ ٢٢٦
أخرى	٨٠٦ ٠٢٠	—	٥٨ ٥٤٤	٢٨ ٨٨٨	٦٨ ٣٢٤	٤٧ ٣٣٩	—	١ ٠٠٩ ١١٥
الإجمالي	٥٦ ٥٣٥ ٤٦٢	١٠ ٠٦٩ ٥١٨	٣٨ ٧٧٧ ٥٩٤	٤ ٢٨٠ ٦٨٧	٤ ٥٥٠ ٨٤٧	٨ ٥٩٠ ٢٧٣	٢ ٤٨٧ ٥٨٣	١٢٥ ٢٩١ ٩٦٤

تابع إيرادات النشاط :

بلغت إيرادات النشاط خلال السنة المالية المنتهية في ٣١ ديسمبر ٢٠١٣ مبلغ ٧١٣ ٤١٢ ٤١٨ جنيه، بينما كما يلي :

التشاطر / الفروع	الإسكندرية	القاهرة	بورسعيد	السويس	دمياط	مرغم	المنطقة الحرة	الإجمالي
شحن بحري	٢٩ ٧٨٥ ٤٦٩	٤٢ ٠٦٧	٥٢ ٦١٠	١ ٠٨٤ ٠٩٣	٢٢٢ ٦٩٥	١ ٤٥٠	--	٣١ ١٨٨ ٣٨٤
شحن جوى	١٨٩ ٤٤٠	٧ ٤١٩ ٢٨٠	--	٢٤٢ ٠٤	--	--	--	٧ ٦٣٢ ٩٢٤
تخليص جمركى	٦ ٥٥٢ ٠٣٥	١ ٢٥٧ ٩٤٤	١ ٣٥٠ ٩٦٢	٤٢١ ٤٥٠	١٩٩ ٠٠٥	٤ ٥٩٣	--	٩ ٧٨٥ ٩٨٩
تفريغ	١٤ ٥٣٦ ٥٧١	--	٣ ٢١٧ ٩٤٩	٢ ١٢٤ ٠١٥	١ ٣١٥ ٥٨٩	٦ ٥١٨	--	٢١ ٢٠٠ ٦٤٢
خدمات اضافية	٣٧ ٧٢٩ ٣٥٣	٥٤٦ ٦٩٢	٥٣٦ ٧٠٠	١٩٨ ٩١٣	١٩٥ ٥٣٨	٢١٧ ٦٩٩	--	٣٩ ٤٢٤ ٨٩٥
النقل البرى	٥ ٩٣٤ ٧٠٣	٦١٢ ٣٤٤	٣ ٤٠٣ ٧٩٦	٧ ٠٢٨ ٨٠٧	٩١٠ ٠٦٣	١١ ٨٨٨ ٣٨٦	--	٢٤ ٧٧٨ ٠٩٩
تخزين	٨٦٩ ٠٥١	--	--	١ ٦٣٤ ٧٩٣	--	٥٠ ٩٢٥	٢ ٤٨٦ ٠١٤	٥ ٠٤٠ ٧٨٣
ترانزيت	١ ٧٤٦ ٩٢٠	٩٩٩ ٢٢٧	٢٠ ١٩٧	٤١٨ ٩٠٩	١٥٧ ٩٣٠	--	--	٣ ٣٤٣ ١٨٣
تأمين	--	١٠٢ ٣١٥	--	٥٥ ٤٥٠	٢ ٨٤٤	--	--	١٦٠ ٦٠٩
تغليف	--	٨٨ ١٩٩	--	--	--	--	--	٨٨ ١٩٩
تأجير معدات	--	--	--	٧٩٤ ٣٤٢	--	٩ ٩٠٠	--	٨٠٤ ٢٤٢
نشاط حلول مستودعات	٣ ٣٣٦ ٣٦٩	--	--	--	--	--	--	٣ ٣٣٦ ٣٦٩
أخرى	٨٠٣ ٠٨٠	١٠٦ ٤٢٨	٥١ ١٢٣	٣٧٢ ٩٥٩	٢٨٣ ٧٠٥	١٠ ١٠٠	--	١ ٦٢٨ ٣٩٥
الإجمالي	١٠١ ٤٨٢ ٩٩١	١١ ١٧٤ ٤٩٦	٨ ٦٣٣ ٣٣٧	٩ ١٥٨ ٩٣٥	٣ ٢٨٧ ٣٦٩	١٢ ١٨٩ ٥٧١	٢ ٤٨٦ ٠١٤	١٤٨ ٤١٢ ٧١٣

٢١. تكاليف النشاط:

بلغت تكاليف النشاط خلال السنة المالية المنتهية في ٣١ ديسمبر ٢٠١٤ مبلغ ٩٦.٢٤٢.٦٧٥ جنيه ، بيانها كما يلي :

النشاط / الفروع	الإسكندرية	القاهرة	بورسعيد	السويس	دمياط	مرغم	المنطقة الحرة	الإجمالي
شحن بحرى	٨.٣٩١.٠٦٥	--	٢.٧٣٨	٢.٧٣.٦٨٤	٢٠٠.٦٨٦	--	--	٨.٩٦٨.١٧٣
شحن جوى	٤١.٢٥٨	٥.٣٦١.٦٦٠	--	--	--	--	--	٥.٤٠٢.٩١٨
تخليص جمركى	٤.٧٥٦.٣٠٩	٣.٧٢.٢٨١	٢.٤٤٢.٥٢٦	١.٨٨.٨٨٧	٣.٤٧.٤٦٤	١.٦١٣	--	٨.١٠٩.٠٨٠
تفريغ	٤.١٩٥.٣٤٥	--	١٢.٢٢٠.٢٩٣	٨.٧٨.٨١٠	١.٩١٩.٥٥٨	--	--	١٩.٢١٤.٠٠٦
خدمات اضافية	١٢.١٤٨.٧٥٨	٣٥.٦٥٣	٨٨١.٥٧٨	١.٧٥٢.٧	٩٤.٣٣٦	--	--	١٣.١٧٧.٨٦٢
النقل البرى	١.٨٦٣.٦٨١	٢٩٠.٨٧٠	١٥.٧٧٥.١٤٢	٧٠٠.٥٢٦	١٠.٣٤.٧٦٠	٦.٦٩٢.٢٦٧	--	٢٦.٣٥٧.٢٤٦
تخزين	١.٠١٣.٤١٩	--	--	٥٢٠.٧٥٩	--	٢٢٨.١١٦	٥٥٨.١١١	٢.٣٢٠.٤٠٥
ترانزيت	٢٥٥.٩٩٩	٦٦.٧٩٢	١٩.١٦٩	١.٩٥٥	١.٦٣٩	--	--	٣٤٥.٥٥٤
تأمين	--	٦٣.٦٢٩	٢٧٠٠	٢١.٨٧٥	١.٧٦٥٠	--	--	١.٠٥٨.٥٥٤
تغليف	--	٣١.٨٢٢	--	--	--	--	--	٣١.٨٢٢
تأجير معدات	--	--	--	٣٤.٣٧٦	--	٤٦.١٨٠	--	٨٠.٥٥٦
أخرى	١.١٧٣.٤٥٥	--	--	٦.٦٣٤	٥٥.٠٤٩	٧٠.٧٠٠	--	١.٣٠٥.٨٣٨
نشاط حلول مستودعات	١.١٦٩.٨٠٠	--	--	--	--	--	--	١.١٦٩.٨٠٠
إهلاك أصول ثابتة	٢.١٧٢.٥٣٨	١.٩٣٣	٩٩	٥٤٢.٨٩٨	٣٠.٤	٩١٨.٥٥٠	٢.٨٧.٠١	٣.٨٤٥.٠٢٣
أجور ومرتبآت	٢.١٦٦.١٦٩	١.٠١٥.١٣١	٧٧٠.٥٦٩	٣.٨٥.٦١٧	٥١٨.٥٠٩	٧٥٥.٣٥٨	١.٩٧.١٨٥	٥.٨٠٨.٥٣٨
الإجمالي	٣٩.٣٤٧.٧٦٦	٧.٢٣٩.٧٧١	٣٢.١١٤.٨١٤	٣.٦٧٣.٥٥٨	٤.١٨٩.٩٥٥	٨.٧١٢.٧٨٤	٩٦٣.٩٩٧	٩٦.٢٤٢.٦٧٥

تابع تكاليف النشاط :

بلغت تكاليف النشاط خلال السنة المالية المنتهية في ٣١ ديسمبر ٢٠١٣ مبلغ ١٢٢ ٣٦٢ ١١٦ جنيه، بينما كما يلي :

النشاط / الفروع	الإسكندرية	القاهرة	بورسعيد	السويس	دمياط	مرغم	المنطقة الحرة	الإجمالي
شحن بحري	٢٦ ٥٧٢ ٨٩٠	٧٧ ٧٧٥	٢٣ ٩٦١	٩٤٠ ٦٤٦	١٩٧ ٤٣٥	--	--	٢٧ ٨١٢ ٧٠٧
شحن جوي	١٦٣ ٦٢٨	٥ ٧٨١ ٧٢٧	--	١٩ ٢٦٨	--	--	--	٥ ٩٦٤ ٧٢٣
تخليص جمركي	٧ ٨٦٣ ٧٠٠	٥٠٠ ٥٩٧	٩٣٦ ٢٥٨	٢٢٧ ٢٢٠	٣٤٩ ٧٨٠	--	--	٩ ٨٧٧ ٦٥٥
تفريغ	٧ ٧٣٤ ٠٧٤	--	٣ ٢١٦ ٣٥٥	٩٨٢ ٦٠٠	١ ٥٣٨ ٨٢٢	--	--	١٣ ٤٧١ ٨٥١
خدمات اضافية	٢٠ ٦٢٨ ٥٥٨	٥٥ ٦٨٢	٣ ٨٧ ٩٣٧	٥٦ ٨١٢	١١٨ ٤٦٨	٦٢٥	--	٢١ ٢٤٨ ٠٨٢
النقل البري	٦ ٧٨٨ ٤٥١	٣٣٤ ٧٥٧	٢ ٥٨١ ٦٨٥	٧٣ ٠٣٧٤	٧٨١ ٢٠٨	٩ ٣٣٥ ٣٩٢	--	٢٠ ٤٧٢ ٨٤٧
تخزين	٣ ٨٧ ٦٧٠	--	--	١ ٣٠٠ ٩٥٥	--	٢١٨ ٤٤٥	٤٢١ ٨٤٤	٢ ٣٢٨ ٩١٤
ترانزيت	٧٤٤ ٨٣٨	٧٩ ٠٧٥	٦ ٥٤١	١٩٧ ٣٦٧	٢٧ ٨٢٠	--	--	١ ٠٥٥ ٦٤١
تأمين	--	٥٩ ٦٦٨	--	٤٤ ٣٥٢	١ ٤٥٠	--	--	١ ٠٥٤ ٧٠
تغليف	--	٣١ ١٣٤	--	--	--	--	--	٣١ ١٣٤
تأجير معدات	--	--	--	٣ ١٢٥	--	١٢ ١٣١	--	١٥ ٢٥٦
أخرى	٢ ٨٣٥ ٠٩٤	٦ ٧٠١	١٦ ٥٧٦	٣٩٣ ٦٨٦	٩٨ ٤٥٩	١٠ ٧١٥٦	--	٢ ٤٥٧ ٦٧٢
نشاط حلول مستودعات	١ ٨٨٧ ٨٣٢	--	--	--	--	--	--	١ ٨٨٧ ٨٣٢
إهلاك أصول ثابتة	٢ ٢٥٠ ٩٠٢	٢ ٨ ٩٨٣	١٠ ٩٨٥	٥١٢ ٧٧١	٥ ١٥٤	٩٦٦ ٨٥٤	٢٠ ٨٨٩٢	٢ ٤٥٤ ٧٩٤
أجور ومرتبات	١ ٨٤٧ ٥٣٤	٩٠٠ ٢١٤	٣٤٩ ٦١٥	٢٥٤ ٦٠٠	٤٤٨ ٧٣٨	٦٧٥ ٥٤٨	١٧١ ٥٥٨	٤ ٦٤٧ ٨٠٧
الإجمالي	٧٩ ٧٠٥ ١٧١	٧ ٨٥٦ ٣١٣	٧ ٥٢٩ ٩٢٣	٥ ٦٦٣ ٩٧٥	٣ ٤٨٨ ٣٤٤	١١ ٣١٦ ١٥١	٨٠ ٢ ٢٩٤	١١٦ ٣٦٢ ١٢٢

٢٢. قائمة الدخل القطاعية :

تتمثل قائمة الدخل القطاعية خلال السنة المالية المنتهية في ٣١ ديسمبر ٢٠١٤ فيما يلي :

الإجمالي	الإدارة العامة	المنطقة	مرغم	تمياط	السويس	بورسعيد	القاهرة	الإسكندرية	
١٢٥.٢٩١.٩٦٤	—	٢.٤٨٧.٥٨٢	٨٥٩.٢٧٢	٤.٥٥٠.٨٤٧	٤.٢٨٠.٦٨٧	٢٨.٧٧٧.٥٩٤	١٠.٠٦٩.٥١٨	٥٦.٥٣٥.٤٦٢	إيرادات النشاط
(٩٦.٢٤٢.٦٧٥)	—	(٩٦٢.٩٩٧)	(٨.٧١٢.٧٨٤)	(٤.١٨٩.٩٥٥)	(٢.٦٧٢.٥٥٨)	(٣٢.١١٤.٨١٤)	(٧.٢٢٩.٧٧١)	(٣٩.٣٤٧.٧٩٦)	تكاليف النشاط
٢٩.٠٤٩.٢٨٩	—	١.٥٢٢.٥٨٦	(١.٢٢.٥١١)	٢٦.٨٩٢	٦.٠١٢.٩	٦.٦٦٢.٧٨٠	٢.٨٢٩.٧٤٧	١٧.١٨٧.٦٦٦	مجمل الربح
(٢٤٩.٥٤٥)	(٢٤٩.٥٤٥)	—	—	—	—	—	—	—	مصروفات بيع وتوزيع
(٢٢.٨٢٢.١٠٩)	(١١.٨١٥.١٥٦)	(٢.٦٨.٢٣٦)	(١.٥٩.٤٢٩)	(٦.٢٧.٥٠٨)	(٤.٦٨.٢٢٩)	(٩٧٤.٢٢١)	(١.٥٤٩.٨٢٥)	(٦.٠٦٠.٤٩٥)	مصروفات صومية وإدارية
(٢.٢٧٤.٧٥٠)	(٢.٢٧٤.٧٥٠)	—	—	—	—	—	—	—	رواتب مقطوعة وبدلات مجلس الإدارة
(٦.٦٦.٥٧٢)	(٦.٦٦.٥٧٢)	—	—	—	—	—	—	—	الإنخفاض في قيمة العملاء
(٢.٢٧.٦٠٦)	(٢١)	(١.٤٦٦)	(٧٧.١٦٦)	(٢٤.٠٨٧)	(٩.٠٦٦)	(٥٤.٦٤٨)	(٢١٦.٤٧٧)	(١.٨٨٧.٦٧٥)	إهلاك أصول ثابتة وإطفاءات
٥٤٤.٧٠٦	(١٥٢.٦٠٤٥)	١.٢٥٢.٨٨٤	(١.٢٥٩.١٠٦)	(٢٩.٠٧٠.٢)	١.٢٩.٨٢٤	٥.٢٢٢.٩١١	١.٠٦٢.٤٣٥	٩.٢٢٩.٤٩٦	الأرباح (الخسائر) الناتجة من التشغيل
(٦٧٥.٨٥٧)	(٦٧٥.٨٥٧)	—	—	—	—	—	—	—	تدعيم مخصصات
١١.٢٣١.٦٧٦	١١.٢٣١.٦٧٦	—	—	—	—	—	—	—	إيرادات إستثمارات
(١.٦٣٨.٨١٢)	(١.٦٣٨.٨١٢)	—	—	—	—	—	—	—	الإضمحلال في قيمة مشروعات تحت التنفيذ
٢.٤٦٩.٩٢٨	٢.٤٦٩.٩٢٨	—	—	—	—	—	—	—	قوائد دائنة
٢٨٥.٦١٩	—	—	—	—	—	—	—	٢٨٥.٦١٩	إيرادات أخرى
(٢٧.٩١٢)	(٢٦.٠١٢)	—	—	—	—	—	٨.١٠٠	—	أرباح (خسائر) بيع أصول ثابتة
(١.٢٦٤.٨٥٦)	٤٧٨.٢٢٨	(١.٦٤٩)	—	٧٨٠	٥٠١	(١٧٦.٢٢١)	(٤٥.٤٠٩)	(١.٥٢١.٥٨٩)	فروق تقييم عملة
٩٤٥.٦٧٧	٩٤٥.٦٧٧	—	—	—	—	—	—	—	إيرادات آتون خزائنة
١١.٩٩.١٧٢	(٢.٤٢١.١١٨)	١.٢٥٢.٧٤٢	(١.٢٥٩.١٠٦)	(٢.٨٩.٩٢٢)	١٢.٠٢٥	٥.٤٥٧.٥٩٠	١.٠٢٦.١٢٦	٨.١٠٢.٥٢٦	صافي ربح (خسارة) العام قبل الضريبة
(٩٢٧.٢٠)	—	—	—	—	—	—	—	—	ضريبة الدخل
(٦٥٥.٩٨١)	—	—	—	—	—	—	—	—	الضريبة المؤجلة - مصروف
(١.٥٩٣.٠١١)	—	—	—	—	—	—	—	—	ضريبة الدخل عن العام
١.٣٤٧.١٦٢	—	—	—	—	—	—	—	—	صافي ربح العام

تابع قائمة الدخل القطاعية :

تتمثل قائمة الدخل القطاعية خلال السنة المالية المنتهية في ٣١ ديسمبر ٢٠١٣ فيما يلي :

الإجمالي	الإدارة العامة	المنطقة الحرة	مرغم	مياط	السويس	بورسعيد	القاهرة	الإسكندرية	
١٤٨ ٤١٢ ٧١٣	-	٢ ٤٨٦ ٠١٤	١٢ ١٨٩ ٥٧١	٣ ٢٨٧ ٣٦٩	٢ ١٥٨ ٩٤٥	٨ ٦٣٣ ٣٣٧	١١ ١٧٤ ٤٩٦	١٠١ ٤٨٢ ٦٩١	إيرادات النشاط
(١١٦ ٣٦٢ ١٣٦)	-	(٨٠٦ ٣٩٤)	(١١ ٣١٦ ١٥١)	(٣ ٤٨٨ ٣١٤)	(٥ ٦٦٣ ٩٧٦)	(٧ ٥٢٩ ٦١٣)	(٧ ٨٥٦ ٣١٣)	(٧٩ ٧٠٥ ١٧١)	تكاليف النشاط
٣٢ ٠٥٠ ٥٨١	-	١ ٦٨٣ ٧٢٠	٨٧٣ ٤٢٠	(٢٠٠ ٩٤٥)	٣ ٤٩٤ ٩٥٩	١ ١٠٣ ٤٢٤	٣ ٣١٨ ١٨٣	٢١ ٧٧٧ ٨٢٠	مجموع الربح
(٤٢٤ ٠٠٢)	(٤٢٤ ٠٠٢)	-	-	-	-	-	-	-	مصروفات بيع وتوزيع
(٢١ ٢٢٥ ٠٠٤)	(١١ ٤٦٦ ٤٢٢)	(٢٢٦ ٣٤٨)	(١ ٠٢٢ ٣٥٢)	(٥٣٥ ٢٤٧)	(٣٤٧ ٥٩٩)	(٥٥٢ ٠٢٢)	(١ ٣٤٧ ٢٨٥)	(٥ ٨١٧ ٧٢٩)	مصروفات عمومية وإدارية
(١ ٢٢٧ ٢٠٠)	(١ ٢٢٧ ٢٠٠)	-	-	-	-	-	-	-	الإنخفاض في قيمة العملاء
(٩٦٤ ١٨٥)	(٩٦٤ ١٨٥)	-	-	-	-	-	-	-	الإنخفاض في قيمة أرصدة مدينة
(١ ٦٥٢ ٦٤٠)	(١ ٦٥٢ ٦٤٠)	-	-	-	-	-	-	-	رواتب مقطوعة وبدلات مجالس الإدارة
(١ ٩٤١ ٤٤٤)	(٨ ٦٤٩)	(٧ ٧٤٤)	(٧ ٢٨٣)	(٩ ٦٩٣)	(٨ ٥٦٧)	(٣٢ ٤٥٤)	(١٦٣ ٦٢٦)	(١ ٧٠٨ ٤٢٨)	إهلاك أصول ثابتة وإطفاءات
٤ ٥١٤ ٨٠٦	(١٥ ٧٤٤ ٣٩٨)	١ ٤٥٤ ٦٦٨	(١٦٦ ٢١٥)	(٧٤٥ ٨٨٥)	٣ ١٣٨ ٧٩٣	٥١٨ ٩٤٨	١ ٨٠٧ ٢٧٢	١٤ ٢٥١ ٦٦٣	الأرباح الناتجة من التشغيل
(١ ٤٩١ ٣١٣)	(٩٦٥ ٩٤٦)	-	-	-	-	-	-	(٥٢٥ ٣٦٧)	مصروفات تمويلية
(١٣٣ ٨٠٠)	(١٣٣ ٨٠٠)	-	-	-	-	-	-	-	تدعيم مخصصات
١٣ ٥٧٠ ٣٤٠	١٣ ٥٧٠ ٣٤٠	-	-	-	-	-	-	-	إيرادات استثمارات
(٨٨٥ ٠٠٠)	(٨٨٥ ٠٠٠)	-	-	-	-	-	-	-	الاضمحلال في قيمة الاستثمارات
٤٥٥ ٣٨٨	٤٥٥ ٣٨٨	-	-	-	-	-	-	-	فوائد دائنة
٩٥ ٤١٨	٩٢ ٧٤٧	-	-	-	-	١ ٣٢٠	-	١ ٣٥١	إيرادات أخرى
٧١ ٩٣٣	٧١ ٩٣٣	-	-	-	-	-	-	-	أرباح بيع أصول ثابتة
٣ ٧٤٥ ٢٥٨	٣ ٧٤٤ ٦١١	٤٥٠	-	(٤ ٩٠٧)	(١ ٥٠٢ ٠٢٢)	٣٥٥ ١٦٥	(٤٦٥ ٨٣٦)	١ ٢٤٠ ٩٧٧	فروق تقييم عملة
٦ ٨٩٠ ٤٠٠	٦ ٨٩٠ ٤٠٠	-	-	-	-	-	-	-	إيرادات أئون خزائن
٢٦ ٨٣٢ ٤٢٠	٦ ٠٧٦ ٢٧٥	١ ٤٥٥ ٠٧٨	(١٦٦ ٢١٥)	(٧٥٠ ٧٩٢)	٣ ٠٣٢ ٥٩١	٨٧٥ ٤٣٣	١ ٣٤١ ٤٣٦	١٤ ٩٦٨ ٦٢٤	صافي ربح (خسارة) العام قبل الضريبة
(٤ ٣٤٩ ٤٧١)	-	-	-	-	-	-	-	-	ضريبة الدخل
١٢٦ ٢٤٧	-	-	-	-	-	-	-	-	الضريبة الواجبة - إيرادات
(٤ ٢١٣ ٢٢٩)	-	-	-	-	-	-	-	-	ضريبة الدخل عن العام
٢٢ ٦٢٠ ٢٠١	-	-	-	-	-	-	-	-	صافي ربح العام

٢٣. التعاملات مع الأطراف ذوي العلاقة :

تم خلال السنة المالية المنتهية في ٣١ ديسمبر ٢٠١٤ العديد من التعاملات المالية بين شركات المجموعة والأطراف ذوي العلاقة تمثلت في خدمات مؤداه وحسابات جارية متبادلة بينهم، وقد أسفر نتائج هذه التعاملات عن أرصدة مدينة ودائنة مدرجة كما يلي :

الرصيد في ٣١ ديسمبر ٢٠١٣	الرصيد في ٣١ ديسمبر ٢٠١٤	حجم التعامل	طبيعة التعامل	مستحق من أطراف ذوي علاقة :
٩٦٤ ١٨٥	٩٦٤ ١٨٥	--	حسابات جارية	شركة نعيانم لتشغيل محطات الروافد
(٩٦٤ ١٨٥)	(٩٦٤ ١٨٥)			الإنخفاض في قيمة المستحق من أطراف ذوي علاقة
--	--			
١٩ ٥٢٦	٥ ٨١٥	٤٤٨ ٠٠٠	خدمات مؤداه	شركة بارويل إيجيترانس للتوكيلات الملاحية
٣٥٨ ٩٥١	١٩ ٥٢٦	--	حسابات جارية	شركة سكان اربيا للتوكيلات الملاحية
٣٧٨ ٤٧٧	٢٥ ٣٤١			

٢٤. إيرادات أخرى :

بلغت الإيرادات الأخرى خلال السنة المالية المنتهية في ٣١ ديسمبر ٢٠١٤ مبلغ ٣٨٥ ٦١٩ جنيه، تتمثل فيما يلي :

٢٠١٣	٢٠١٤	إيرادات أخرى
٤١٨	٣٨٥ ٦١٩	إيرادات عقود معاوضة
٩٥ ٠٠٠	--	
٩٥ ٤١٨	٣٨٥ ٦١٩	

٢٥. قائمة التدفقات النقدية :

تم استبعاد المعاملات غير النقدية من قائمة التدفقات النقدية كما يلي :

- مبلغ ٩٣٧ ٠٣٠ جنيه يمثل ضريبة الدخل المستحقة عن العام وكذا مبلغ ٩٨١ ٩٨١ جنيه الضريبة المؤجلة (مصروف) عن الفترة ضمن بند التزامات ضريبية مؤجلة.
- مبلغ ٢ ٢١٣ ١٨٩ جنيه يمثل قيمة إضافات أصول ثابتة وكذا مبلغ ٢ ٠٧٣ ٩٦٦ جنيه يمثل إضافات أصول غير ملموسة محولة من بند مشروعات تحت التنفيذ.

٢٦. الالتزامات العرضية :

بلغت قيمة خطابات الضمان التي أصدرتها البنوك لحساب الشركة وأصالح مصلحة الجمارك وهينات الموانئ والقائمة في ٣١ ديسمبر ٢٠١٤ مبلغ ١٦ ٩٣٠ ١٩٠ جنيه مغطى منها ٦١١ ٥٣٣ جنيه.

٢٧. أحداث هامة :

تعرضت جمهورية مصر العربية لأحداث أثرت تأثيراً ملموساً على القطاعات الاقتصادية بوجه عام، ومن المحتمل بدرجة كبيرة أن تؤدي إلى انخفاض ملموس في الأنشطة الاقتصادية خلال الفترات القادمة، لذا فمن المحتمل أن يكون للأحداث المشار إليها تأثير جوهري على عناصر الأصول والالتزامات والقيمة الإستراتيجية لها وكذا نتائج الأعمال خلال الفترات القادمة، ويتعذر على الإدارة في الوقت الراهن تحديد حجم هذا التأثير على الأصول والالتزامات المدرجة بالقوائم المالية الحالية للشركة، حيث يعتمد حجم تأثير الأحداث المشار إليها على المدى المتوقع والفترة الزمنية التي ينتظر عندها انتهاء هذه الأحداث وما يترتب عليها من آثار.

إلا أنه على المدى الطويل فإن الشركة ترى وجود مؤشرات على تطوير قطاع النقل خلال العشرين عاماً المقبلة بشبكة طرق داخلية وكذلك إنشاء طرق دولية مع تنمية إقليم قناة السويس بحيث تصبح تلك المنطقة مركز لوجيستي عالمي مع الاستفادة القصوى من النقل النهري إلى جانب طرح ثلاثة موانئ بحرية في كل من رأس بناس وسيدى برانى والطور وكذلك إنشاء مطارات جديدة لربط المحافظات بعضها البعض مما ينعكس على أداء الشركة بالإيجاب.

٢٨. القيمة العادلة للأدوات المالية :
تتمثل الأدوات المالية للشركة في الأصول والالتزامات المالية وتتضمن الأصول المالية أرصدة النقدية بالبنوك والعملاء وبعض الحسابات المدينة كما تتضمن الالتزامات المالية التسهيلات البنكية وبعض الدائون والحسابات الدائنة، وطبقاً لأسس التقييم المتبعة في تقييم أصول والالتزامات الشركة فإن القيمة الدفترية لتلك الأدوات لا تختلف اختلافاً جوهرياً عن قيمتها العادلة في تاريخ القوائم المالية.

٢٩. إدارة المخاطر :

أ. خطر الائتمان :

يتمثل خطر الائتمان في مقدرة الشركة على تحصيل مستحقاتها في مواعيد إستحقاقها من العملاء التي تتعامل معهم الشركة وتقوم الإدارة بمتابعة تحصيل تلك المديونيات وتحسين أدائها باستمرار، هذا وتقدر الشركة هذا الخطر بأنه محدود.

ب. خطر العملات الأجنبية :

يتمثل خطر العملات الأجنبية في التغيرات في سعر الصرف والذي يؤثر على المدفوعات والمقبوضات بالعملات الأجنبية وكذلك تقييم الأصول والالتزامات بالعملات الأجنبية حيث تعتمد الشركة بصورة رئيسية على الدولار الأمريكي واليورو والذين تعرضا لتغيرات جوهريّة في أسعار الصرف خلال الفترة وتقدر الشركة هذا الخطر بأنه مؤثر نسبياً.

ج. خطر السيولة :

يتمثل خطر السيولة في العوامل التي قد تؤثر على قدرة الشركة على سداد جزء أو كل من إلتزاماتها، وطبقاً لسياسة الشركة يتم الاحتفاظ بالسيولة المناسبة لتخفيض ذلك الخطر إلى الحد الأدنى وبالتالي فإن الشركة تقدر هذا الخطر بأنه محدود نسبياً.

د. خطر سعر الفائدة :

لا تعتمد الشركة بصفة أساسية على التسهيلات البنكية في توفير رأس المال العامل لها ويتمثل خطر الفائدة في تغيير أسعار الفائدة البنكية، هذا وتقدر الشركة هذا الخطر بأنه محدود نسبياً.

هـ. مخاطر التدفقات النقدية المتعلقة بسعر الفائدة :

تتمثل مخاطر التدفقات النقدية المتعلقة بسعر الفائدة في مخاطر التغيرات في التدفقات النقدية المستقبلية للأدوات المالية بسبب التغير في أسعار الفائدة في السوق. ونظراً لأن الشركة لا تستخدم الأدوات المالية ذات الفائدة المعومة فإن الإدارة تقدر بأن هذا الخطر محدود.

٣٠. تطور موقف الحوكمة :

حيث ان اليات ونظام العمل بالشركة له طبيعة خاصة نظراً لتعدد مجالاتها ذات التقنية العالية وأنه لصالح العمل بالشركة بالشكل الذي يجعل الشركة تمارس أعمالها بدقة ووفقاً لمستلزمات طبيعة نشاطها على المستوى المحلي والعالمى فقد توافرت هذه الشروط مجتمعة في شخص رئيس مجلس الإدارة والعضو المنتدب. وأنه تمثياً مع مبادئ الحوكمة فقد قامت الشركة إعتباراً من العام الماضى في تطبيق سياسة تداول السلطة بالنسبة لمديرى الشركة ، وقد تم تعيين مديرأ للشئون التجارية والعمليات يتولى مسؤولة إدارة ومتابعة شئون العمل اليومية.

وكذلك فإنه تم تعيين عضوين مستقلين من ذوى الخبرة بمجلس إدارة الشركة ، وقد وفقت الشركة أوضاعها بتعديل النظام الأساسى للشركة بضم أربعة أعضاء إلى مجلس إدارة الشركة مستقلين من ذوى الخبرة . كذلك تم تكوين لجنة المراجعة والحوكمة ولجنة الإستثمار ولجنة الترشيحات والإستحقاقات وهى لجان تابعة لمجلس الإدارة ومن مهام لجنة الإستحقاقات والترشيحات تقييم أداء رئيس مجلس الإدارة والعضو المنتدب سنوياً بحيادية وشفافية تامة.

٣٢. الموقف الضريبي :

أ. الشركة المصرية لخدمات النقل والتجارة (إيجيترانس) :

أولاً : الضريبة على أرباح الأشخاص الاعتبارية :

السنوات من بداية النشاط وحتى ٢٠٠٣ :

تم تسوية و سداد الضرائب المستحقة عن هذه السنوات وقد تم تسوية مخصص الضرائب والبالغ قيمته ٢,٦ مليون جنيه وكذلك تسوية حساب الضريبة المخصومة من المنبع عن الفترة من أعوام ١٩٩٤ وحتى ١٩٩٨ مما أنشأ التزام على الشركة بمبلغ مليون جنيه يتفق والمطالبة الواردة من مصلحة الضرائب بنموذج (١٩أ).

عام ٢٠٠٤ :

تم تقديم الإقرار الضريبي عن عام ٢٠٠٤ في الميعاد القانوني، وتم الطعن على نموذج (١٩) ، وتم إعادة الفحص بناء على طلب الشركة ، ولم يتم إخطار الشركة بأية نماذج ضريبية حتى تاريخه.

السنوات من ٢٠٠٥ وحتى ٢٠١٣ :

تم تقديم الإقرارات الضريبية عن السنوات من ٢٠٠٥ وحتى ٢٠١٣ في المواعيد القانونية وفقاً لأحكام القانون رقم ٩١ لسنة ٢٠٠٥، ولم يتم فحص دفاتر الشركة حتى تاريخه.

ثانياً : الضريبة على المرتبات وما في حكمها :

- تقوم الشركة بسداد ضريبة المرتبات المستحقة الشهرية في الميعاد القانوني.
- تم تسوية و سداد الضريبة المستحقة عن السنوات من بداية النشاط وحتى نهاية عام ٢٠٠٩، ولم يتم فحص دفاتر الشركة عن السنوات التالية حتى تاريخه.

ثالثاً : ضريبة الدمغة :

تم فحص و سداد الضريبة المستحقة عن السنوات من بداية النشاط وحتى نهاية عام ٢٠١٢، ولم يتم فحص دفاتر الشركة عن السنوات التالية حتى تاريخه.

رابعاً : الضريبة العامة على المبيعات :

تم تسوية و سداد الضريبة المستحقة عن السنوات من بداية النشاط وحتى عام ٢٠١٣، ولم يتم فحص دفاتر الشركة عن السنوات التالية حتى تاريخه.

ب. الشركة المصرية لأعمال النقل الفني (إيتال) :

أولاً - الضريبة على أرباح الأشخاص الاعتبارية :

- تم فحص حسابات وسجلات الشركة عن السنوات من ١٩٩٨ حتى ٢٠٠٤ وتم الإتفاق مع مأمورية الإستثمار بالإسكندرية باللجنة الداخلية عن هذه السنوات ولا توجد أية منازعات بتلك السنوات.
- تم فحص السنوات من ٢٠٠٥ وحتى ٢٠٠٧ وتم إخطار الشركة بنموذج (١٩) وتم الاعتراض عليه في الموعد القانوني وتم السداد طبقاً للإتفاق مع اللجنة الداخلية.
- تم تقديم الإقرارات الضريبية عن السنوات من ٢٠٠٨ حتى ٢٠١٣ في المواعيد القانونية.

ثانياً - الضريبة على المرتبات وما في حكمها :

تم فحص حسابات الشركة وتم تسوية و سداد الضريبة المستحقة عن السنوات من بداية النشاط وحتى عام ٢٠٠٧.

ثالثاً - الضريبة على المبيعات :

تم تسوية و سداد الضريبة المستحقة عن السنوات من بداية النشاط وحتى نهاية عام ٢٠١٢. وتقوم الشركة بتقديم الإقرارات الشهرية في الموعد القانوني.

ج. شركة إيجيترانس لحلول المستودعات :

أولاً - الضريبة على أرباح الأشخاص الاعتبارية :

تأسست شركة إيجيترانس لحلول المستودعات "شركة مساهمة مصرية" في ٤ مايو ٢٠٠٩ ، وتم تقديم الإقرارات الضريبية عن السنوات من بداية التأسيس وحتى عام ٢٠١٣ في المواعيد القانونية.

ثانياً - الضريبة على المبيعات :

- تم تقديم الإقرارات في مواعيدها القانونية وتقوم الشركة بالسداد بانتظام من واقع تلك الإقرارات - إن وجدت.
- تم فحص ضرائب المبيعات للفترة منذ بداية النشاط في أكتوبر ٢٠١٠ حتى ٣١ ديسمبر ٢٠١١ و قد تم إخطار الشركة بنتيجة الفحص بنموذج (١٥) بتاريخ ٣ مايو ٢٠١٣ حيث بلغت الضريبة الواجب سدادها مبلغ ٩٦٣ ٢٢ جنيه مصري و قد تم سداد الضريبة بالكامل ولا توجد أية مستحقات ضريبية عن تلك الفترة.
- تم فحص عام ٢٠١٢ وتم إخطار الشركة بنموذج (١٥) حيث بلغت الضريبة الواجب سدادها مبلغ ١٦٣ ٨٣٠ جنيه و قد تم سداد الضريبة بالكامل بالإضافة إلى الضريبة الإضافية المستحقة ولا توجد أية مستحقات ضريبية على الشركة عن هذا العام.

ثالثاً - الضريبة على المرتبات وما في حكمها :

تقوم الشركة بسداد الضريبة في المواعيد القانونية وفقاً لأحكام القانون .

د. شركة إيجيترانس للموانئ النهرية :

تأسست شركة إيجيترانس للموانئ النهرية "شركة مساهمة مصرية" في ٤ مايو ٢٠٠٩ ، وتم تقديم الإقرارات الضريبية عن السنوات من بداية التأسيس وحتى ٢٠١٣ في المواعيد القانونية.

هـ. شركة بارج لينك للنقل :

أولاً - الضريبة على أرباح الأشخاص الاعتبارية :

تأسست شركة بارج لينك للنقل "شركة مساهمة مصرية" في ٤ يونيو ٢٠٠٩ ، وتم تقديم الإقرارات الضريبية من بداية التأسيس وحتى عام ٢٠١٣ في المواعيد القانونية.

ثانياً - الضريبة على المرتبات وما في حكمها :

- تقوم الشركة بسداد الضريبة في المواعيد القانونية وفقاً لأحكام القانون.
- تم الفحص الضريبي عن الفترة من بداية التأسيس حتى ٣١ ديسمبر ٢٠١١ وتم إخطار الشركة بنتيجة الفحص بنموذج (٣٨) في ١٣ سبتمبر ٢٠١٢ و بلغت الضريبة المستحقة مبلغ ٢ ٢١٨ ٢٠١٨ جنيه و قامت الشركة بسداد الضريبة ولا توجد أية مستحقات ضريبية.
- لم يتم الفحص الضريبي عن الأعوام ٢٠١٢ و ٢٠١٣.

٣٣. اعتماد القوائم المالية :

تم إصدار القوائم المالية المجمعة للشركة عن السنة المالية المنتهية في ٣١ ديسمبر ٢٠١٤ وإعدادها من قبل مجلس إدارة الشركة في جلسته المنعقدة في ١٢ مارس ٢٠١٥.

٣٤. الأرقام المقارنة :

- تم خلال العام إعادة تبويب الأرقام المقارنة لتنتمشى مع التغييرات في عرض القوائم المالية للفترة الحالية والتي تمثلت فيما يلي :
- تم إعادة تبويب مبلغ ١٧٨ ١١٥ جنيه من حساب صليات تحت التخليص إلى حساب إيرادات غير محققة ضمن الأرصدة الدائنة ويتمثل هذا المبلغ في قيمة خدمات مؤداة للعملاء حتى ٣١ ديسمبر ٢٠١٣ لم تتحدد التكلفة المتعلقة بها وبالتالي لم تستوفى شروط الإعتراف بالإيراد.
 - تم إعادة تبويب مبلغ ٦٨٦ ٥١٠ جنيه من الأرصدة المدينة إلى حساب المشروعات تحت التنفيذ ويتمثل في قيمة ما تحملته الشركة من تكاليف تجهيز الساحات التخزينية بميناء الأدبية وذلك حتى ٣١ ديسمبر ٢٠١٣.
 - بناء على العقد المبرم بين الشركة والوكيل توشيبا لوجستكس فإن الشركة تقوم بدفع قيمة النولون بالنيابة عن الوكيل مقابل عمولة وقد قامت الشركة بإعادة معالجتها ضمن الحساب الجارى للوكيل هذا العام وذلك لإظهار إيرادات وتكاليف الشركة بقيمتها الحقيقية والمتمثل في قيمة العمولة الخاصة بالشركة ولذلك تم استبعاد مبلغ ٢٦٥ ٠١٥ ٤ جنيه من إيرادات وتكاليف الشركة بالعام السابق.
 - تم إعادة تبويب مبلغ ٢٠١٩ ٤٢ جنيه من مصروفات عمومية وإدارية إلى تكاليف النشاط تمثل قيمة أجور ومرتببات.



صادر رقم : 36 / 2015

الإسكندرية فى : 17 مارس 2015

السيد الأستاذ المحاسب / محى الدين درويش محمود
وكيل أول الوزارة - مدير الإدارة
إدارة مراقبة حسابات النقل البحرى
الجهاز المركزى للمحاسبات

تحية طيبة وبعد ،،،

بالإشارة إلى كتابكم رقم 96 المؤرخ 17 / 03 / 2015 بشأن تقرير مراقب الحسابات على القوائم المالية المستقلة المعدلة للشركة فى 2014/12/31 .
تتشرّف بالإحاطة بالآتى :-

رد الشركة	ملاحظة الجهاز
تم شراء مقر الشركة بالشبابى عام 1986 وأنه وفقاً لعقد الشراء المسجل بالشهر العقارى فإنه لم يتم الفصل فيه بين قيمة الارضى و ثمن شراء المبنى هذا وسوف يراعى اضافة ابضاح ان الأرض المقام عليها المبنى تبلغ 10.8 قيراط	- تم جرد الأصول الثابتة فى 2014/12/31 بمعرفة الشركة وتحت مسئوليتها وتحت إشرافنا الإختيارى وفى حدود الإمكانيات المتاحة وتم حساب الإهلاك وفقاً للقواعد والمعدلات المتعارف عليها كالمتبع فى السنوات السابقة ونوصى بتطوير سجلات الأصول الثابتة (مبانى) لما تبين من تضمين التكلفة التاريخية للوحدات المملوكة للشركة لمبنى الشبابى والبالغ قيمته نحو 1.275 مليون جنيه حصة الشركة فى الأرض المقام عليها بمساحة 10.8 قيراط .
تشكلت لجنة لدراسة أرصدة العملاء المتوقفة حتى 2014/12/31 وقد تم تكوين المخصص اللازم بناء على ما أسفر عنه تقرير اللجنة المشار إليها .	- بلغت جملة أرصدة العملاء وأوراق القبض (قبل خصم الإضمحلال فى قيمتها) فى 2014/12/31 نحو 57.404 مليون جنيه ، وأرسلت الشركة مصادقات لأصحاب تلك الأرصدة ولم يرد ردود عن معظمها وقد تضمنت أرصدة متوقفة ومرحلة من أعوام سابقة بنحو 2.836 مليون جنيه قدرت الشركة إضمحلالها بكامل القيمة دون إعادة دراسة الأرصدة المتوقفة حتى 2014/12/31 فى ضوء السياسة الائتمانية للشركة .

Head Office	15, Ahmed Orabi St. ,Mohandessin 12411 Giza	Tel.: (02) 33448787 (9 lines) Fax: (02) 33447285-33450761	cairo@egytrans.com
Cairo Branch	International Export Center Cairo Airport, Office No. 101,102	Tel.: (02) 22670689-22670691 Fax: (02) 22671470	cairo.airport@egytrans.com
Alexandria Branch	11,Dr. Kamel Morsy St.,El Shatby 21519 Alexandria	Tel.: (03) 5914696 (14 lines) Fax: (03) 5900193 (2 lines)	alex@egytrans.com
Port Said Branch	El Gomhoria St. 42511 Port Said	Tel.: (066) 33225833 -3329822 Fax: (066) 3235717	portsaid@egytrans.com
Suez Branch	68 El Gueish St., El Didi Building 43511 Suez	Tel.: (062) 3195875 / 76 / 79 Fax: (062) 3195878	suez@egytrans.com
Damietta Branch	Abdel Azim Wazeer St. 34511 Damietta	Tel.: (057) 2223985-2226985 Fax: (057) 2244605	damietta@egytrans.com

ALL BUSINESS IS TRANSACTED PER COMPANY STANDARD TRADING CONDITIONS - COPY AVAILABLE UPON REQUEST



كافة الأعمال يتم تنفيذها طبقاً للشروط التجارية العامة للشركة - نسخة الشروط متوفرة عند الطلب

(EGY-F-G005)



(2)

رد الشركة	ملاحظة الجهاز																				
<p>- أثبتت دراسة اللجنة المختصة أن تلك الأرصدة جيدة وأن الرصيد الموضح هو الجزء الباقي من مديونية ما تم تحصيله منها أكثر من 5 مليون جنيه وحارى تحصيل الأرصدة المدينة المتبقية خلال عام 2015 .</p> <p>- هذه الامانات لجهات تم توريدها بموجب ايصالات استلام رسميه ولايمكن الحصول على مصادقه بها.</p> <table border="1" data-bbox="121 640 776 1123"> <tr> <td>149,158.00</td> <td>ش.م.صادر لجمارك المنطقه الشماليه والغريبه</td> </tr> <tr> <td>227,690.00</td> <td>بالاسكندريه كأمانه لحين إعادة التصدير</td> </tr> <tr> <td>505,000.00</td> <td>طرف مصلحة الجمارك - متنازع عليها</td> </tr> <tr> <td>55,000.00</td> <td>تأمين مقر الشركه الجديد</td> </tr> <tr> <td>2,000.00</td> <td>هيئة المعارض والاسواق الدوليه</td> </tr> <tr> <td>119,120.07</td> <td>أمانة خروج حاويات</td> </tr> <tr> <td>61,760.00</td> <td>مركز التصدير الدولي</td> </tr> <tr> <td>1,000.00</td> <td>باقي تأمين ساحة بورتوفيق</td> </tr> <tr> <td>50,000.00</td> <td>ش مصرفى الادارة العامة لرى غرب الفيوم</td> </tr> <tr> <td>1,170,728.07</td> <td>الاجمالي</td> </tr> </table>	149,158.00	ش.م.صادر لجمارك المنطقه الشماليه والغريبه	227,690.00	بالاسكندريه كأمانه لحين إعادة التصدير	505,000.00	طرف مصلحة الجمارك - متنازع عليها	55,000.00	تأمين مقر الشركه الجديد	2,000.00	هيئة المعارض والاسواق الدوليه	119,120.07	أمانة خروج حاويات	61,760.00	مركز التصدير الدولي	1,000.00	باقي تأمين ساحة بورتوفيق	50,000.00	ش مصرفى الادارة العامة لرى غرب الفيوم	1,170,728.07	الاجمالي	<p>- بلغت جملة الأرصدة المدينة الأخرى فى 2014/12/31 نحو 24.885 مليون جنيه ، وقد تضمنت أرصدة متوقفة ومرحلة من سنوات سابقة بنحو 1.677 مليون جنيه لم تقم الشركة بتقدير الإضمحلال فى قيمتها فى 2014/12/31 ، كما لم نواف بشهادات عن أرصدة التأمينات لدى الغير فى 2014/12/31 والبالغة نحو 1.171 مليون جنيه منها نحو 505 ألف جنيه متنازع عليها مع مصلحة الجمارك .</p> <p>* يتعين إتخاذ ما يلزم ودراسة الإضمحلال فى قيمة الأرصدة المدينة فى 2014/12/31 .</p>
149,158.00	ش.م.صادر لجمارك المنطقه الشماليه والغريبه																				
227,690.00	بالاسكندريه كأمانه لحين إعادة التصدير																				
505,000.00	طرف مصلحة الجمارك - متنازع عليها																				
55,000.00	تأمين مقر الشركه الجديد																				
2,000.00	هيئة المعارض والاسواق الدوليه																				
119,120.07	أمانة خروج حاويات																				
61,760.00	مركز التصدير الدولي																				
1,000.00	باقي تأمين ساحة بورتوفيق																				
50,000.00	ش مصرفى الادارة العامة لرى غرب الفيوم																				
1,170,728.07	الاجمالي																				
<p>بناء على تقرير اللجنة المشكله لدراسة أرصدة العملاء فقد تم تكوين المخصص اللازم وإعتماده من مجلس إدارة الشركة . هذا وقد تم تكوين مخصص مطالبات ومنازعات بناء على تقييم إدارة الشئون القانونية للشركة ومعدلات نجاح القضايا وتم تسليم الجهاز صورة من الدراسة .</p>	<p>- المخصصات فى مجملها غير كافية لمواجهة الأعباء والإلتزامات المحتملة للشركة حيث لم يتم إعداد دراسة كافية لتقدير تلك الأعباء والإلتزامات .</p> <p>* يتعين تحديث دراسة أرصدة العملاء والأرصدة المدينة المتوقفة والمطالبات القضائية وتدعيم المخصصات المكونة فى ضوء الدراسة</p>																				
<p>نظام التكاليف بالشركة هو نظام حديث ويتم تحديثه بصفة دورية حتى يحقق الغرض الأمثل من تطبيقه .</p>	<p>- نظام التكاليف المطبق بالشركة لايسمح بإظهار تكلفة الأنشطة على حقيقتها حيث تضمنت المصروفات العمومية تكاليف مباشرة تخص النشاط بنحو 5.934 مليون جنيه مما أثر على نتائج الأعمال</p> <p>* يتعين إجراء التصويب اللازم لإظهار مصروفات النشاط بصورتها الحقيقية .</p>																				
<p>- الفواتير المشار إليها هى فواتير مبدئية ، وطبقا للعقد مع العميل هناك فترة ائتمان يراجع فيها العميل الفاتوره ويتم الموافقه عليها نظرا لطبيعة نشاط المشروعات التى يتم الموافقه على بنود الفاتوره من العميل قبل التسجيل ، وذلك حتى لايدرج ايراد فى العام يمكن ان يرفض العميل الاعتراف به.</p> <p>- العمليات المشار إليها هى عمليات تحت التشغيل حتى 2014/12/31 ولم تصبح الخدمة مكتملة إلا بعد إثبات كافة المصروفات المتعلقة بها بعد هذا التاريخ - وعليه فإنه لم تصدر عنها فواتير إيرادية خلال هذه الفترة وعند إكتمال الخدمة الخاصة بها سيتم إصدار الفواتير لها خلال عام 2015 .</p>	<p>- لم تقم الشركة بتسوية عمليتى التخليص رقمى - VAL0359 و VAL045 والمنفذتان بالكامل خلال عام 2014 بتكلفة نحو 5.55 مليون جنيه ولم يتم إثبات الإيراد الخاص بها بنحو 6.312 مليون جنيه صدرت عنها فواتير عام 2015 ، كما لم تقم الشركة بحساب نسبة إتمام عمليات تخليص تحت التنفيذ بتكلفة بلغت نحو 4.429 مليون جنيه لإثبات الإيراد والمصرف الخاص بها بالمخالفة للقرارات (20 ، 23 ، 24 ، 25 ، 26 ، 27) من معيار المحاسبة المصرى رقم 11 "الإيراد" .</p> <p>* يتعين إجراء التسويات اللازمة لما لذلك من أثر على نتائج الأعمال .</p>																				

رد الشركة	ملاحظة الجهاز
<p>- شقة بورفؤاد عباره عن جمعية اسكان وتم احضار شهاده بها من الجمعيه ولايوجد لها عقد ، بل خطاب تخصيص من الجمعيه</p> <p>- شقة بورتوفيق ، الارض غير مسجله وهناك عقد ابتدائى مسجلا بتوقيع صحه ونفاذ من الشهر العقارى</p>	<p>الرأى المتحفظ</p> <p>ومع عدم إعتبار ذلك تحفظاً على القوائم المالية المستقلة للشركة فى 2014/12/31 توجه الإنتباه إلى :-</p> <p>- لم يتم تسجيل بعض عقارات الشركة المملوكة لها والبالغ قيمتها نحو 173 ألف جنيه بمدينتى بورفؤاد وبورتوفيق .</p>
<p>تم الافصاح فى الجزئيه الخاصه بالاطراف ذوى العلاقه بالابضاحات المتممه للقوائم الماليه صفحه 22 بند 26</p>	<p>- عدم كفاية الإفصاح عن المعاملات مع الأطراف ذوى العلاقة حيث لم يتم تحليل المبالغ التى يجب دفعها أو تحصيلها من الشركة المصرية لأعمال النقل الفنى (إيتال) فى 2014/12/31 والبالغ رصيدها نحو 9.239 مليون جنيه يتضمن نحو 1.592 مليون جنيه عائد إستثمار عن عام 2013 ونحو 834 ألف يورو قيمة ما تم سداده للشركة المذكورة لشراء معدات نقل ، كما لم يتم الإفصاح عن قيام الشركة بزيادة رأس المال فى الشركة المذكورة فى يناير 2015 بنحو 7.5 مليون جنيه خصماً من قيمة تلك المديونية .</p>
<p>إدارة المراجعة الداخلية بالشركة تقوم بأداء دورها الرقابى وتقدم تقاريرها بنتيجة أعمالها إلى لجنة المراجعة والحوكمة التى تقوم بدورها بعرض توصياتها على مجلس إدارة الشركة لإتخاذ القرارات اللازمة لضبط العمل الداخلى وفقاً لدليل السلطات ولوائح وسياسات الشركة .</p>	<p>- وجود بعض أوجه القصور فى الرقابة الداخلية نوصى بوضع الضوابط التى تكفل إحكام الرقابة والضبط الداخلى .</p>
<p>- هذا الموضوع تم مناقشته وإقراره من الجمعية العامة العادية للشركة بجلستها المنعقدة بتاريخ 2013/3/30 وقد قامت الشركة بالطعن برقم 157 تابع لسنة 2012 .</p>	<p>تقرير عن المتطلبات القانونية والتنظيمية الأخرى</p> <p>- لم يتم تحديد الموقف بشأن تحمل الشركة لنحو 17.600 مليون جنيه نتيجة صدور حكم قضائى واجب النفاذ فى الدعوة رقم 29 لسنة 2007 قضائية مستأنف مرفوعة من مصلحة الجمارك ضد الشركة بالتضامن مع آخر بنحو 15.838 مليون جنيه بخلاف 0.5 % ضريبة المبيعات عن كل أسبوع من تاريخ الإستحقاق وحتى السداد وتم الطعن برقم 157 تابع لسنة 2012 .</p>

وتفضلوا بقبول فائق الإحترام ،،،

رئيس مجلس الإدارة
والعضو المنتدب

" حسام وائل لهيطه "

تقرير

مراقب الحسابات على القوائم المالية المستقلة المعدلة

للشركة المصرية لخدمات النقل والتجارة "إيجيترانس" في ٢٠١٤/١٢/٣١

السادة / مساهمي الشركة المصرية لخدمات النقل والتجارة "إيجيترانس" :

تقرير عن القوائم المالية المستقلة :

راجعاً القوائم المالية المستقلة المرفقة للشركة المصرية لخدمات النقل والتجارة (إيجيترانس) شركة مساهمة مصرية خاضعة لأحكام القانون ١٥٩ لسنة ١٩٨١ والمتمثلة في الميزانية المستقلة المعدلة في ٢٠١٤/١٢/٣١ البالغ إجمالي الاستثمار بها ١٨١.٤٦١ مليون جنيه وقائمة الدخل المستقلة بصافي ربح بعد الضريبة بنحو ١٠.٨٧٩ مليون جنيه وكذا قائمة التغير في حقوق الملكية والتدفقات النقدية عن السنة المالية المنتهية في ذلك التاريخ، وملخصاً للسياسات المحاسبية الهامة وغيرها من الايضاحات .

مسئولية الإدارة عن القوائم المالية المستقلة :

هذه القوائم المالية مسئولية ادارة الشركة ، فالادارة مسئولة عن اعداد وعرض القوائم المالية عرضاً عادلاً وواضحاً وفقاً لمعايير المحاسبة المصرية وفي ضوء القوانين المصرية السارية ، وتتضمن مسئولية الادارة تصميم وتنفيذ والحفاظ على رقابة داخلية ذات صلة باعداد وعرض قوائم مالية عرضاً عادلاً وواضحاً خالية من اي تحريفات هامة ومؤثرة ناتجة عن الغش او الخطأ كما تتضمن هذه المسئولية اختيار السياسات المحاسبية الملائمة وتطبيقها وعمل التقديرات المحاسبية الملائمة للظروف .

مسئولية مراقب الحسابات:

تتحصر مسئوليتنا في ابداء الرأي على هذه القوائم المالية المستقلة في ضوء مراجعتنا لها . وقد تمت مراجعتنا وفقاً لمعايير المراجعة المصرية وفي ضوء القوانين المصرية السارية . وتتطلب هذه المعايير تخطيط واداء المراجعة للحصول على تأكيد مناسب بأن القوائم المالية خالية من اي أخطاء هامة ومؤثرة وتتضمن اعمال المراجعة أداء اجراءات للحصول على ادلة مراجعة بشأن القيم والافصاحات في القوائم المالية . وتعتمد الاجراءات التي تم اختيارها على الحكم الشخصي للمراقب ويشمل ذلك تقييم مخاطر التحريف الهام والمؤثر في القوائم المالية سواء الناتج عن الغش او الخطأ . ولدى تقييم هذه المخاطر يضع المراقب في اعتباره الرقابة الداخلية ذات الصلة بقيام المنشأة باعداد القوائم المالية والعرض العادل والواضح لها وذلك لتصميم اجراءات مراجعة مناسبة للظروف ولكن ليس بغرض ابداء رأى على كفاءة الرقابة الداخلية في المنشأة . وتشمل عملية المراجعة ايضاً تقييم مدى ملائمة السياسات المحاسبية والتقديرات المحاسبية الهامة التي اعدت بمعرفة الادارة وكذا سلامة العرض التي قدمت به القوائم المالية .

واننا نرى ان ادلة المراجعة التي قمنا بالحصول عليها كافية ومناسبة وتعد اساساً مناسباً لبدء رأينا على القوائم المالية .

اساس الرأي المتحفظ :

- تم جرد الاصول الثابتة في ٣١ / ١٢ / ٢٠١٤ بمعرفة الشركة وتحت مسؤوليتها وتحت اشرافنا الاختباري وفي حدود الامكانيات المتاحة وتم حساب الاهلاك وفقاً للقواعد والمعدلات المتعارف عليها كالمتبع في السنوات السابقة ونوصي بتطوير سجلات الأصول الثابتة (مباني) لما تبين من تضمين التكلفة التاريخية لتوحدات المملوكة للشركة لمبنى الشاطبي والبالغ قيمته نحو ١.٢٧٥ مليون جنيه حصة الشركة في الأرض المقام عليها بمساحة ١٠,٨ فبراط .

- بلغت جملة أرصدة العملاء وأوراق القبض (قبل خصم الإضمحلال في قيمتها) في ٣١ / ١٢ / ٢٠١٤ نحو ٥٧,٤٠٤ مليون جنيه ، وأرسلت الشركة مصادقات لأصحاب تلك الأرصدة ولم يرد ردود عن معظمها وقد تضمنت أرصدة متوقفة ومرحلة من أعوام سابقة بنحو ٢,٨٣٦ مليون جنيه قدرت الشركة إضمحلالها بكامل القيمة دون إعادة دراسة الأرصدة المتوقفة حتى ٣١ / ١٢ / ٢٠١٤ في ضوء السياسة الإلتزامية بالشركة .

- بلغت جملة الأرصدة المدينة الأخرى في ٣١ / ١٢ / ٢٠١٤ نحو ٢٤,٨٨٥ مليون جنيه ، وقد تضمنت أرصدة متوقفة ومرحلة من سنوات سابقة بنحو ١,٦٧٧ مليون جنيه لم تقم الشركة بتقدير الإضمحلال في قيمتها في ٣١ / ١٢ / ٢٠١٤ ، كما لم نواف بشهادات عن أرصدة التأمينات لدى الغير في ٣١ / ١٢ / ٢٠١٤ والبالغة نحو ١,١٧١ مليون جنيه منها نحو ٥٠٥ ألف جنيه متنازع عليه مع مصلحة الجمارك .

يتعين اتخاذ ما يلزم ودراسة الإضمحلال في قيمة الأرصدة المدينة في ٣١ / ١٢ / ٢٠١٤ .

- المخصصات في مجملها غير كافية لمواجهة الأعباء و الإلتزامات المحتملة للشركة حيث لم يتم إعداد دراسة كافية لتقدير تلك الأعباء والإلتزامات .

يتعين تحديث دراسة أرصدة العملاء و الأرصدة المدينة التوقفة والمطالبات القضائية وتدعيم المخصصات المكونة في ضوء الدراسة .

- نظام التكاليف المطبق بالشركة لا يسمح بإظهار تكلفة الأنشطة على حقيقتها حيث تضمنت المصروفات العمومية تكاليف مباشرة تخص النشاط بنحو ٥,٩٣٤ مليون جنيه مما أثر على نتائج الأعمال .

يتعين إجراء التصويب اللازم لإظهار مصروفات النشاط بصورتها الحقيقية . **جابر محمد**

- لم تقم الشركة بتسوية عمليتي التخليص رقمي VAL045 ، VAL0359 والمتفذتان بالكامل خلال عام ٢٠١٤ بتكلفة نحو ٥,٥٥ مليون جنيه و لم يتم إثبات الإيراد الخاص بها بنحو ٦,٣١٢ مليون جنيه صدرت عنها فواتير عام ٢٠١٥ ، كما لم تقم الشركة بحساب نسبة اتمام عمليات تخليص تحت التنفيذ بتكلفة بلغت نحو ٤,٤٢٩ مليون جنيه لإثبات الإيراد والمصرف الخاص بها بالمخالفة للقرارات (٢٠ ، ٢٣ ، ٢٤ ، ٢٥ ، ٢٦ ، ٢٧) من معيار المحاسبة المصري رقم ١١ "الإيراد" .
يتعين إجراء التسويات اللازمة لما لذلك من أثر على نتائج الأعمال .

الرأي المتحفظ :-

وإذا ما أخذ تأثير ما تقدم على القوائم المالية للشركة المصرية لخدمات النقل والتجارة "بيجيترانس" فإن القوائم المالية المشار إليها أعلاه تعبر حينئذ بعدالة ووضوح في جميع جوانبها الهامة عن المركز المالي المستقل للشركة في ٢٠١٤/١٢/٣١ وعن أدائها المالي وتدفعاتها النقدية عن السنة المالية المنتهية في ذات التاريخ وذلك طبقا لمعايير المحاسبة المصرية وفي ضوء القوائم والنوائج المصرية ذات العلاقة .
ومع عدم اعتبار ذلك تحفظا على القوائم المالية المستقلة للشركة في ٢٠١٤/١٢/٣١ نوجه الانتباه إلى:
- لم يتم تسجيل بعض عقارات الشركة المملوكة لها والبالغ قيمتها نحو ١٧٣ ألف جنيه بمدينة بورفؤاد و بورتوفيق

- عدم كفاية الإفصاح عن المعاملات مع الأطراف ذوي العلاقة حيث لم يتم تحليل المبالغ التي يجب دفعها أو تحصيلها من الشركة المصرية لأعمال النقل الفني (اينال) في ٢٠١٤/١٢/٣١ والبالغ رصيدها نحو ٩,٢٣٩ مليون جنيه يتضمن نحو ١,٥٩٢ مليون جنيه عائد استثمار عن عام ٢٠١٣ ونحو ٨٣٤ ألف يورو قيمة ماتم سداده للشركة المذكورة لشراء معدات نقل ، كما لم يتم الإفصاح عن قيام الشركة بزيادة رأس المال في الشركة المذكورة في يناير ٢٠١٥ بنحو ٧,٥ مليون جنيه خصما من قيمة تلك المديونية.

- وجود بعض أوجه القصور في الرقابة الداخلية نوصى بوضع الضوابط التي تكفل إحكام الرقابة و الضبط الداخلي .

تقرير عن المتطلبات القانونية والتنظيمية الأخرى :-

- تمسك الشركة بحسابات مالية منتظمة تتضمن ما نص القانون ونظام الشركة على وجوب إثباته فيها و قد وجدت القوائم المالية المعدلة متفقة مع ما هو وارد بتلك الحسابات ، و قد تم جرد و مطابقة المخزون بمعرفة إدارة الشركة في ٢٠١٤/١٢/٣١ .

- البيانات المالية الواردة بتقرير مجلس الإدارة المعد وفقا لمتطلبات القانون رقم ١٥٩ لسنة ١٩٨١ و لائحته التنفيذية متفقة على ما هو وارد بدفاتر الشركة و ذلك في الحدود التي تثبت بها مثل تلك البيانات بالدفاتر . جابر صهيبة

- لم يتم تحديد الموقف بشأن تحمل الشركة لنحو ١٧,٦٠٠ مليون جنيه نتيجة صدور حكم قضائي واجب النفاذ في الدعوة رقم ٢٩ لسنة ٢٠٠٧ قضائية مستأنف مرفوعة من مصلحة الجمارك ضد الشركة بالتضامن مع آخر بنحو ١٥,٨٣٨ مليون جنيه بخلاف ٠.٥ % ضريبة المبيعات عن كل أسبوع من تاريخ الاستحقاق وحتى السداد وتم الطعن برقم تابع ١٥٧ لسنة ٢٠١٢ .

تحريراً في ٢٠١٤/٣/١٦

مراقبا الحسابات

جابر صبره

محاسب / جابر جمعة جابر

محمد

محاسب / عبد القادر محمد حامد

المدير العام

نائب مدير الإدارة

محاسب / اسلام لطفى زكي

وكيل الوزارة

نائب أول مدير الإدارة

محاسب / حسن على المنجو

عضو جمعية المحاسبين والمراجعين المصرية

يعتمد

وكيل أول الوزارة

مدير الإدارة

محاسب / محيي الدين درويش محمود

الميزانية المستقلة في ٣١ ديسمبر ٢٠١٤

(المبالغ مدرجة بالجنيه المصري)

٢٠١٣	٢٠١٤	إيضاح	
			الأصول طويلة الأجل :
١٤ ٢٧١ ٥٨٢	١٦ ٧٧٥ ٤٠٤	(٣،ج٢)	أصول ثابتة (بالصافي)
١ ٥٢١ ٢٨٧	٣ ١٦٤ ٥٨٤	(٤،د٢)	أصول أخرى غير ملموسة
٢ ٥٨٤ ٦٥٢	-	(٥،ه٢)	مشروعات تحت التنفيذ
٦٧ ٠٨٣ ٥٩٦	٦٨ ٥٨٦ ٨٣٦	(٦،و٢)	إستثمارات طويلة الأجل
<u>٨٥ ٤٦١ ٢١٨</u>	<u>٨٨ ٥٢٦ ٨٢٤</u>		إجمالي الأصول طويلة الأجل
			الأصول المتداولة :
-	٨٦ ٨٦١	(ز٢)	مخزون مهمات
٢٨ ٢٤٠ ٩٨٢	٥٤ ٥٦٧ ٤١٤	(٧،ح٢)	صلاء وأوراق قبض (بالصافي)
٤ ٩٦٣ ٧٩٠	٩ ٩٨٠ ٥٣٢	(٩،ر٢)	عمليات تخليص تحت التنفيذ
٢٧ ٤٤٨ ٨١١	٢٣ ٩٢٠ ٩٣٨	(٨)	مدينون وأرصدة مدينة أخرى (بالصافي)
٦ ٣٥٢ ٩٠٧	٢ ٢٠٥ ٦٠٢	(١٠،ن٢)	مدينون - مصلحة الضرائب
٢٥ ٤٧٠ ٧٨٢	-	(و٢)	إستثمارات في أدون خزانة
٢٢ ٣٧٦ ٢٢٨	٢٧ ٢٨٨ ٤٧٩	(١١)	نقدية بالصندوق ولدى البنوك
<u>١٢٤ ٩٥٣ ٥٠٠</u>	<u>١٢٨ ٠٤٩ ٨٢٨</u>		إجمالي الأصول المتداولة
			الالتزامات المتداولة :
٣ ٠١٥ ٨٠٠	٧١٢ ٩٤٢	(١٢،ط٢)	مخصصات
٤ ٤١٢ ٤٢٨	٥ ٢٥٤ ٨٩٠	(١٤)	موردون وأوراق دفع
٥ ٨٢٢ ٨٤٨	٢ ٢٠١ ٨٩٨	(١٣،ن٢)	دائنون - مصلحة الضرائب
١٦ ٧٥٨ ٨٢٢	٢٦ ٩٤٥ ٥١٢	(١٥)	دائنون وأرصدة دائنة أخرى
<u>٣٠ ٠١٩ ٩٠٩</u>	<u>٣٥ ١١٥ ٢٤٤</u>		إجمالي الالتزامات المتداولة
٩٤ ٩٣٣ ٥٩١	٩٢ ٩٣٤ ٥٨٤		رأس المال العامل
<u>١٨٠ ٣٩٤ ٨٠٩</u>	<u>١٨١ ٤٦١ ٤٠٨</u>		إجمالي الإستثمار
			حقوق الملكية :
١٥٦ ٠٦٢ ٥٠٠	١٥٦ ٠٦٢ ٥٠٠	(١٦)	رأس المال المصدر والمكتتب فيه
٣ ٦٩١ ٠٥٦	٤ ٥١١ ٩٢٥	(ك٢)	إحتياطي قانوني
١ ٩٩٣ ١٧٧	١ ٩٩٣ ١٧٧	(ك٢)	إحتياطي رأسمالي
٤ ٢٠٥ ٥١٤	٥ ٧٥٧ ٠٣٩		أرباح مرحلة
١٢ ٢١١ ٨٧٢	١٠ ٨٧٩ ٤٥٠		صافي ربح العام
<u>١٧٨ ١٦٤ ١١٩</u>	<u>١٧٩ ٢٠٤ ٠٩١</u>		إجمالي حقوق الملكية
			الالتزامات طويلة الأجل :
٢ ٢٣٠ ٦٩٠	٢ ٢٥٧ ٣١٧	(ن٢)	إلتزامات ضريبية مؤجلة
٢ ٢٣٠ ٦٩٠	٢ ٢٥٧ ٣١٧		إجمالي الإلتزامات طويلة الأجل
<u>١٨٠ ٣٩٤ ٨٠٩</u>	<u>١٨١ ٤٦١ ٤٠٨</u>		إجمالي تمويل رأس المال العامل والأصول طويلة الأجل

- الإيضاحات المرفقة متممة للقوائم المالية المستقلة وتقرأ معها.

- تقرير مراقب الحسابات للقوائم المالية المستقلة حرقى

م. حسام والنل صديق لهيطة
رئيس مجلس الادارة العامة للمؤسسة
أ. أحمد مسعد بحيزى
عضو مجلس الادارة للشئون المالية

قائمة الدخل المستقلة
عن السنة المالية المنتهية في ٣١ ديسمبر ٢٠١٤
(المبالغ مدرجة بالجنيه المصري)

٢٠١٣	٢٠١٤	إيضاح	
١٤٤ ٦٩٠ ٥٨٢	١١٨ ٨٥١ ٥٢٨	(١٧،س٢)	إيرادات النشاط
(١١٨ ١٩٩ ٠١٧)	(٩٥ ٢٤٤ ٩٠٧)	(١٨،ز٢)	تكاليف النشاط
٢٦ ٤٩١ ٥٦٥	٢٣ ٦٠٦ ٦٢١		مجمل الربح
(٤٢٤ ٠٠٢)	(٣٤٩ ٥٤٥)		مصروفات بيع وتوزيع
(١٧ ٥٩٤ ٩٣٨)	(١٩ ٢٠٨ ٣٢٤)	(١٩)	مصروفات عمومية وإدارية
(١ ٤٨٤ ٥٠٠)	(٢ ١٥٠ ٥٠٠)		رواتب مقطوعة وبدلات مجلس الإدارة
(١ ٢٢٧ ٢٠٠)	(٦٦٦ ٥٧٣)	(٧،ح٢)	الإنخفاض في قيمة العملاء
(٩٦٤ ١٨٥)	--		الإنخفاض في قيمة الأرصدة المدينة
(٧٧١ ٢٣٢)	(٩٠٥ ٦٧٦)	(ج٢)	إهلاك أصول ثابتة
(٦٨٥ ٢٩٠)	(١ ٠٩١ ١٧٢)	(د٢)	إطفاءات
٣ ٣٤٠ ٢١٨	(٧٦٥ ١٦٩)		(الخسائر) الأرباح الناتجة من التشغيل
(١ ٣٤٢ ٨٩٥)	--	(ل٢)	مصروفات تمويلية
(١٣٣ ٨٠٠)	(٢٩٧ ١٤٣)	(١٢،ط٢)	تدعيم مخصصات
٥٧٥ ٠٠٠	٦٢٢ ٦٠٣	(٢٠،س٢)	إيرادات أخرى
٥ ٦٩٣ ١٨٥	١٣ ٢٩٥ ١٤٦	(٢٢،و٢)	إيرادات إستثمارات
--	(١ ٠٢٦ ٣٣٢)	(٢٣،و٢)	خسائر إستثمارات
(٨٨٥ ٠٠٠)	--	(و٢)	الإضمحلال في قيمة الإستثمارات
٣ ٨٨٤ ٦٩١	١١٣ ٢٠٢	(و٢)	إيرادات أنون خزانة
٤٠٧ ٩٩٨	١ ٨٤٠ ٣٦١	(٢١،س٢)	فوائد دائنة
٢ ٩٢٥ ٠٢٢	(١ ٩١١ ٦٤٨)	(ب٢)	فروق تقييم عملة
٦٥١ ٩٣٣	(٢٧ ٩١٣)		(خسائر) أرباح بيع أصول ثابتة
١٥ ١١٦ ٣٥٢	١١ ٨٤٣ ١٠٧		صافي ربح العام قبل الضريبة
(٣ ٧٤٨ ٣٣٥)	(٩٣٧ ٠٣٠)	(ن٢)	ضريبة الدخل
٨٤٣ ٨٥٥	(٢٦ ٦٢٧)	(ن٢)	الضريبة الموجلة (مصروف) إيراد
(٢ ٩٠٤ ٤٨٠)	(٩٦٣ ٦٥٧)		ضريبة الدخل عن العام
١٢ ٢١١ ٨٧٢	١٠ ٨٧٩ ٤٥٠		صافي ربح العام
٠,٣٥	٠,٢٢	(٢٥،ع٢)	نصيب السهم في الأرباح

- الإيضاحات المرفقة متممة للقوائم المالية المستقلة وتقرأ معها.

أ. أحمد مسعد بحيرى
عضو مجلس الإدارة للشؤون المالية

م. حسام والى صديق لهيئة
رئيس مجلس الإدارة والعضو المنتدب

١٧/٢/٢٠١٤
م. أحمد مسعد بحيرى
الإدارة

قائمة التغير في حقوق الملكية المستقلة
عن السنة المالية المنتهية في ٣١ ديسمبر ٢٠١٤
(المبالغ منجزة بالجنيه المصري)

الإجمالي	صافي ربح العام	أرباح مرحلة	إحتياطي رأسمالي	إحتياطي قانوني	رأس المال المصدر والمكتتب فيه	
١٦١.٦٥.٨٥٧	(٦٩٧.١٤٥)	١٦.٢٦٩	١.٩٩٣.١٧٧	٣.٦٩١.٥٥٦	١٥٦.٦٢.٥٠٠	الرصيد في أول يناير ٢٠١٣
-	٦٩٧.١٤٥	(٦٩٧.١٤٥)	-	-	-	خسائر مرحلة
٤.٨٨٦.٣٩٠	-	٤.٨٨٦.٣٩٠	-	-	-	تسويات على أرباح مرحلة
١٢.٢١١.٨٧٢	١٢.٢١١.٨٧٢	-	-	-	-	صافي ربح عام ٢٠١٣
١٧٨.١٦٤.١١٩	١٢.٢١١.٨٧٢	٤.٢٠٥.٥١٤	١.٩٩٣.١٧٧	٣.٦٩١.٥٥٦	١٥٦.٦٢.٥٠٠	الرصيد في ٣١ ديسمبر ٢٠١٣
١٧٨.١٦٤.١١٩	١٢.٢١١.٨٧٢	٤.٢٠٥.٥١٤	١.٩٩٣.١٧٧	٣.٦٩١.٥٥٦	١٥٦.٦٢.٥٠٠	الرصيد في أول يناير ٢٠١٤
-	(٨٢٠.٨٦٩)	-	-	٨٢٠.٨٦٩	-	إحتياطي قانوني
(٩.٤٤٩.٤٧٨)	(٩.٤٤٩.٤٧٨)	-	-	-	-	توزيعات نقدية
-	(١.٩٤١.٥٢٥)	١.٩٤١.٥٢٥	-	-	-	أرباح مرحلة
(٣٩٠.٠٠٠)	-	(٣٩٠.٠٠٠)	-	-	-	تسويات (إيضاح رقم ٣٠)
١٠.٨٧٩.٤٥٠	١٠.٨٧٩.٤٥٠	-	-	-	-	صافي ربح العام
١٧٩.٢٠٤.٠٩١	١٠.٨٧٩.٤٥٠	٥.٧٥٧.٠٣٩	١.٩٩٣.١٧٧	٤.٥١١.٩٢٥	١٥٦.٦٢.٥٠٠	الرصيد في ٣١ ديسمبر ٢٠١٤

م. هشام وائل صدوق لهيئة
رئيس مجلس الإدارة والعضو المنتدب



أ. أحمد مسعد بحيري
عضو مجلس الإدارة للشؤون المالية

قائمة التدفقات النقدية المستقلة
عن السنة المالية المنتهية في ٣١ ديسمبر ٢٠١٤
(المبالغ مندرجة بالجنيه المصري)

٢٠١٣	٢٠١٤	إيضاح	
١٥ ١١٦ ٣٥٢	١١ ٨٤٣ ١٠٧		التدفقات النقدية من أنشطة التشغيل :
			صافي ربح العام قبل الضريبة
			تسويات :
			إهلاكات وإطفاءات
٣ ٢١٧ ٦٣٣	٣ ٦٨٢ ٢٨٩		إيرادات استثمارات في شركات شقيقة
(٥ ٦٩٣ ١٨٥)	(١٣ ٢٩٥ ١٤٦)		خسائر استثمارات في شركات شقيقة
--	١ ٠٢٦ ٣٣٢		إيرادات استثمارات في لنون خزائن
(٣ ٨٨٤ ٦٩١)	(١١٣ ٢٠٢)		الفوائد المدينة والدائنة
(٣ ٠٣٦ ٦٣٨)	(١ ٨٤٠ ٣٦١)		خسائر (أرباح) بيع أصول ثابتة
(٦٥١ ٩٣٣)	٢٧ ٩١٣		فروق تقييم عملة
(٢ ٩١٠ ٠٢٢)	١ ٩١١ ٦٤٨	(٢٨٠ص٢)	إستخدام مخصصات
--	(٢ ٦٠٠ ٠٠٠)		تدعيم مخصصات
١٣٣ ٨٠٠	٢٩٧ ١٤٣		خسائر الإنخفاض في قيمة الإستثمارات والأرصدة المدينة
١ ٨٤٩ ١٨٥	--		تسويات على الإنخفاض في قيمة العملاء
(١ ١٧١ ١٩٣)	٦٥٧ ٥٧٣		تسويات
٤ ٨٨٦ ٣٩٠	(٣٩٠ ٠٠٠)		
٧ ٨٥٥ ٦٩٨	١ ٢٠٧ ٢٩٦		
	(٨٦ ٨٦١)		التغيرات في رأس المال العامل :
--	(٨٦ ٨٦١)		الزيادة في المخزون
٥٦ ٥٣٤	(١٦ ٨٨٤ ٠٠٥)		(الزيادة) للنقص في العملاء وأوراق القبض
٩ ٠٨١ ٣٣٥	٧ ٦٧٨ ٠٣٠		النقص في المدينين والأرصدة المدينة
(٩١٩ ٤٧٨)	(٥ ٠١٦ ٧٤٣)		الزيادة في عمليات تخلص تحت التنفيذ
١٨ ١٠٣ ٢٤٦	٢٥ ٥٨٣ ٩٨٤		المحصل من إستثمارات في لنون خزائن
١ ٧٤٣ ٤٧٢	٨٤٢ ٤٦٢		الزيادة في الموردتين وأوراق الدفع
(١٣ ٤٨٧ ٨١٤)	٥ ٦١٨ ٧٠٠		الزيادة (النقص) في الدائنين والأرصدة الدائنة
٢٢ ٤٣٢ ٩٩٣	١٨ ٩٤٢ ٨٦٣		إيرادات استثمارات محصلة من شركات تابعة وشقيقة
١٨ ٣٠٧ ١٢٢	١٣ ٢٩٥ ١٤٦		فوائد دائنة محصلة
٤ ٣٧٩ ٥٣٣	١ ٨٢٧ ٥٠٨		فوائد مدينة مدفوعة
(١ ٣٤٢ ٨٩٥)	--		أثر تغير فروق العملة على الأصول والالتزامات النقدية
٢ ١١١ ٨٢٣	(١ ٨١٨ ٦٧٦)		صافي التدفقات النقدية المتاحة من أنشطة التشغيل
٤٥ ٨٨٨ ٥٧٦	٣٢ ٣٥٦ ٨٤١		التدفقات النقدية من أنشطة الإستثمار :
(٧٣٥ ٥١٥)	(٤ ٦٤٧ ٧٦٦)		المدفوع في شراء أصول ثابتة
٢ ٣٠١ ٩١٠	٣٥ ٦٠١		المحصل من بيع أصول ثابتة
(٨٨ ٨٧٥)	(٦٦٠ ٤٠٣)		المدفوع في أصول غير ملموسة
(٢٠ ٤٥٠ ٠٠٠)	(٢٨ ٥٠٠ ٠٠٠)		المدفوع في شراء إستثمارات طويلة الأجل
--	٢٥ ٩٧٠ ٤٢٨		المحصل من بيع إستثمارات طويلة الأجل
(١ ١٣٢ ٩٤٦)	--		المدفوع في مشروعات تحت التنفيذ
(٢٠ ١٠٥ ٤٢٦)	(٧ ٨٠٢ ١٤٠)		صافي التدفقات النقدية المستخدمة في أنشطة الإستثمار
	(٩ ٤٤٩ ٤٧٨)		التدفقات النقدية من أنشطة التمويل :
--	(٩ ٤٤٩ ٤٧٨)		توزيعات نقدية مدفوعة
(١٢ ٩٣٢ ٢٦٥)	--		المسند من التسهيلات البنكية
(١٢ ٩٣٢ ٢٦٥)	(٩ ٤٤٩ ٤٧٨)		التدفقات النقدية المستخدمة في أنشطة التمويل
١٢ ٨٥٠ ٨٨٥	١٥ ٠٠٥ ٢٢٣		صافي الزيادة في النقدية وما في حكمها
٩ ٥٢٥ ٣٤٣	٢٢ ٢٨٣ ٢٥٦	(٢٨٠ص٢)	النقدية وما في حكمها أول العام
٢٢ ٣٧٦ ٢٢٨	٣٧ ٢٨٨ ٤٧٩	(٢٨٠ص٢)	النقدية وما في حكمها آخر العام



الجهاز المركزي للمحاسبات
ادارة مراقبة حسابات النقل البحري
رقد الصادر ٩٦
تاريخ ٢٠١٥/٣/١٧

السيد المهندس / رئيس مجلس الادارة والعضو المنتدب
الشركة المصرية لخدمات النقل والتجارة (ايجيترانس)

تحية طيبة وبعد ...

أتشرف بان أرفق لسيادتكم تقرير مراقب الحسابات على القوائم المالية المستقلة المعدلة
للشركة في ٢٠١٤ / ١٢ / ٣١ وكذا تقرير مراقب الحسابات على القوائم المالية المجمعة للشركة
في ٢٠١٤ / ١٢ / ٣١

برجاء التفضل بالاحاطة والتنبيه باتخاذ اللازم والافادة ...

وتفضلوا سياداتكم بقبول وافر الاحترام ...

وكيل اول الوزارة
مدير الادارة

(محاسب / محيي الدين درويش محمود)

ع محمد سامي الوصيفي

تحريري في ٢٠١٥ / ٣ / ١٧
ثريا / ٠٠٠

تقرير مراقب الحسابات
على القوائم المالية المجمعة
لشركة المصرية لخدمات النقل و التجارة (إيجيترانس)

في ٢٠١٤/١٢/٣١

السادة / مساهمي الشركة المصرية لخدمات النقل و التجارة 'إيجيترانس':

تقرير عن القوائم المالية المجمعة :

راجعنا القوائم المالية المجمعة المرفقة للشركة المصرية لخدمات النقل و التجارة (إيجيترانس) * شركة مساهمة مصرية خاضعة لأحكام القانون ١٥٩ لسنة ١٩٨١ والمتمثلة في الميزانية المجمعة المعدلة في ٢٠١٤/١٢/٣١ البالغة إجمالي الاستثمار بها نحو ١٨٩.٦٨٣ مليون جنيه و قائمة الدخل المجمعة المعدلة بصافي ربح نحو ١٠.٣٩٧ مليون جنيه وكذا قائمة التغير في حقوق الملكية المجمعة وقائمة التدفقات النقدية المجمعة عن السنة المالية المنتهية في ذلك التاريخ ، وملخصا للسياسات المحاسبية الهامة وغيرها من الإيضاحات .

مسئولية الإدارة عن القوائم المالية المجمعة:

هذه القوائم المالية المجمعة مسؤولة إدارة الشركة ، فالإدارة مسؤولة عن إعداد وعرض القوائم المالية عرضاً عادلاً وواضحاً وفقاً لمعايير المحاسبة المصرية وفي ضوء القوانين المصرية السارية ، وتتضمن مسؤولية الإدارة تصميم وتنفيذ والحفاظ على رقابة داخلية ذات صلة بإعداد وعرض قوائم مالية عرضاً عادلاً وواضحاً خالية من أية تحريفات هامة ومؤثرة سواء ناتجة عن الغش أو الخطأ كما تتضمن هذه المسؤولية اختيار السياسات المحاسبية الملائمة وتطبيقها وعمل التقديرات المحاسبية الملائمة للظروف .

مسئولية مراقب الحسابات:

تتخصص مسؤوليتنا في إبداء الرأي على هذه القوائم المالية المجمعة المعدلة في ضوء مراجعتنا لها، وقد تمت مراجعتنا وفقاً لمعايير المراجعة المصرية وفي ضوء القوانين المصرية السارية، وتتطلب هذه المعايير تخطيط وأداء المراجعة للحصول على تأكيد مناسب بأن القوائم المالية خالية من أية أخطاء هامة ومؤثرة . وتتضمن أعمال المراجعة أداء إجراءات للحصول على أدلة مراجعة بشأن القيم والإفصاحات في القوائم المالية ، وتعتمد الإجراءات التي تم اختيارها على الحكم الشخصي للمراقب ويشمل ذلك تقييم مخاطر التحريف الهام والمؤثر في القوائم المالية سواء الناتج عن الغش أو الخطأ .

وندى تقييم هذه المخاطر يضع المراقب في اعتباره الرقابة الداخلية ذات الصلة بقيام المنشأة بإعداد القوائم المالية والعرض العادل والواضح لها وذلك لتصميم إجراءات مراجعة مناسبة للظروف ولكن ليس بغرض إبداء رأي على كفاءة الرقابة الداخلية في المنشأة ، وتشمل عمئية المراجعة أيضا تقييم مدى ملاءمة السياسات المحاسبية والتقديرات المحاسبية الهامة التي أعدت بمعرفة الإدارة وكذا سلامة العرض الذي قدمت به القوائم المالية .

وإننا نرى أن أدلة المراجعة التي قمنا بالحصول عليها كافية ومناسبة وتعد أساسا مناسباً لإبداء رأينا على القوائم

المالية. 

الجهاز المركزي للمحاسبات
إدارة مراقبة حسابات النقل البحري
٦ ش طلعت حرب - الإسكندرية

أساس الرأي المتحفظ:

- تم إعداد القوائم المالية المجمعة وفقا للقوائم المالية المستقلة المعدلة للشركة و التي أصدرنا عنها تقريرنا المتحفظ بتاريخ ٢٠١٥/٣/١٦ ، وكذا القوائم المالية لكل من الشركة المصرية لأعمال النقل الفنى(ايتال) ، شركة حنول المستودعات العالمية ، شركة ايجيترانس للموانئ النهرية ، شركة ايجيترانس بارج لينك للنقل فى ٢٠١٤/١٢/٣١ و التي تم مراجعتها بمعرفة مراقبو حسابات آخرون أصدروا تقارير مراقب حسابات غير متحفظه عنها.

الرأى المتحفظ:

وفيما عدا ما تقدم فمن رأينا أن القوائم المالية المشار إليها أعلاه تعبر بعدالة ووضوح فى جميع جوانبها الهامة عن المركز المالى المجمع للشركة فى ٢٠١٤/١٢/٣١ و عن أداءها المالى عن السنة المالية المنتهية فى ذلك التاريخ و ذلك طبقا لمعايير المحاسبة المصرية و فى ضوء القوائين و التوائج المصرية ذات العلاقة.

مراقبا الحسابات

جابر جمعه
محاسب / جابر جمعه جابر

عبدالقادر محمد حامد
محاسب / عبدالقادر محمد حامد

المدير العام

نائب مدير الإدارة

اسلام زكى
محاسب / اسلام لطفى زكى

وكيل الوزارة

نائب أول مدير الإدارة

حسن على المنجو
محاسب / حسن على المنجو

عضو جمعية المحاسبين والمراجعين المصرية

يعتمد،،،،،

وكيل أولم الوزارة

مدير الإدارة

محاسب / محيى الدين درويش محمود

محاسب / محيى الدين درويش محمود

تحريرا : ٢٠١٥/٣/١٦

الميزانية المجمعة في ٣١ ديسمبر ٢٠١٤

(المبالغ مدرجة بالجنيه المصري)

٢٠١٣	٢٠١٤	إيضاح	
			الأصول طويلة الأجل :
٦٢ ٥٧٠ ٣٧٤	٧٢ ١٢٤ ٧٢٩	(٣،د٢)	أصول ثابتة (بالصافي)
١ ٥٢١ ٣٨٧	٣ ١٦٤ ٥٨٤	(٤،ه٢)	أصول أخرى غير ملموسة
٨ ٤٤٤ ٠٧١	١١ ٩٥٧ ٤٩٦	(٥،و٢)	مشروعات تحت التنفيذ
٧ ٧٠١ ٨٨٠	٧ ٢٣٠ ٥٥٥	(٦،ز٢)	إستثمارات طويلة الأجل
٢ ٤٢٣ ٦٢٣	٢ ٤٢٣ ٦٢٣	(٧،ح٢)	الشهرة
<u>٨٢ ٦٦١ ٣٣٥</u>	<u>٩٦ ٩٠٠ ٩٨٧</u>		إجمالي الأصول طويلة الأجل
			الأصول المتداولة :
			مخزون
٦٢٩ ١٨٢	٧٥٥ ٨٣٥	(٨،ط٢)	عملاء وأوراق قبض (بالصافي)
٣٩ ٣٠٧ ٦٠٦	٥٥ ٨٤٣ ٨٢٠	(٩،ي٢)	عمليات تخليص تحت التنفيذ
٤ ٩٦٣ ٧٩٠	١٠ ٠٢٠ ٥٣٣	(١٢،ش٢)	مدنيون - مصلحة الضرائب
٨ ١٨٠ ٤١٤	٣ ٣٨٢ ٣١٣	(١٠،ع٢)	مدنيون وأرصدة مدينة أخرى (بالصافي)
١٣ ٠٦٨ ٨٦٩	١٢ ٤٦٧ ٦٠١	(١١)	إستثمارات في أئون خزنة
٥٠ ٨٧٠ ٤٣٦	-	(١٢)	نقدية بالصندوق ولدى البنوك
٢٤ ١٦٨ ٩٨٢	٤٧ ٨٦٥ ٨٨٣	(١٣)	إجمالي الأصول المتداولة
<u>١٤١ ١٨٩ ٢٧٩</u>	<u>١٣٠ ٣٣٥ ٩٨٥</u>		الإلتزامات المتداولة :
			مخصصات
٣ ٠٥٧ ٠٧٢	١ ١٣٢ ٩٢٩	(١٤،ك٢)	أقساط تأجير تمويلي تستحق خلال عام
١ ٣٠٠ ٥٦١	٥٨٠ ٨٢٣	(١٥،ل٢)	موردون وأوراق دفع
٥ ٠٠٣ ٥٨٠	٥ ٥٦١ ٣٦٩	(١٦)	دائنو توزيعات
٤٨ ٨٨٥	-		دائنون - مصلحة الضرائب
٦ ٦٤٧ ٩٥٩	٢ ٣٥٩ ٥٠٨	(١٨،ع٢)	دائنون وأرصدة دائنة أخرى
١٧ ٥٣١ ٦٥٣	٢٧ ٩١٨ ٩٩٦	(١٧)	إجمالي الإلتزامات المتداولة
<u>٣٣ ٥٨٩ ٧١٠</u>	<u>٣٧ ٥٥٣ ٦٢٥</u>		رأس المال العامل
١٠٧ ٥٩٩ ٥٦٩	٩٢ ٧٨٢ ٣٦٠		إجمالي الإستثمار
<u>١٩٠ ٢٦٠ ٩٠٤</u>	<u>١٨٩ ٦٨٣ ٣٤٧</u>		حقوق الملكية :
			رأس المال المصدر والمكتتب فيه
١٥٦ ٠٦٢ ٥٠٠	١٥٦ ٠٦٢ ٥٠٠	(١٩)	إحتياطي قانوني
٣ ٦٩١ ٠٥٦	٤ ٥١١ ٩٢٥	(٢٠م)	إحتياطي رأسمالي
١ ٩٩٣ ١٧٧	١ ٩٩٣ ١٧٧	(٢٠م)	فروق ترجمة قوائم مالية
١ ٢٤٣ ٣٤٣	١ ٥٠٦ ٥٨٩		أرباح مرحلة
٧٥٥ ٢٢٠	١١ ٢٤٧ ٠٨٣		صافي ربح العام
٢٢ ٦١٨ ٢٧٧	١٠ ٣٩٦ ٩٢١		إجمالي حقوق ملكية الشركة المسيطرة
<u>١٨٦ ٣٦٣ ٥٧٣</u>	<u>١٨٥ ٧١٨ ١٩٥</u>		حقوق الأقلية
٢٩ ١٥٧	٣ ٩٨٩	(ب٢)	إجمالي حقوق الملكية
<u>١٨٦ ٣٩٢ ٧٣٠</u>	<u>١٨٥ ٧٢٢ ١٨٤</u>		الإلتزامات طويلة الأجل :
			إلتزامات تأجير تمويلي
٥٦٤ ٥٧٦	-	(١٥،ل٢)	إلتزامات ضريبية مؤجلة
٣ ٣٠٣ ٥٩٨	٣ ٩٦١ ١٦٣	(ع٢)	إجمالي الإلتزامات طويلة الأجل
<u>٣ ٨٦٨ ١٧٤</u>	<u>٣ ٩٦١ ١٦٣</u>		إجمالي تمويل رأس المال العامل
<u>١٩٠ ٢٦٠ ٩٠٤</u>	<u>١٨٩ ٦٨٣ ٣٤٧</u>		والأصول طويلة الأجل

- الإيضاحات المرفقة متممة للقوائم المالية المجمعة وتقرأ معها
- تقرير مراقب الحسابات مرفق.

م. حسام والى صديق لهيئة
رئيس مجلس الإدارة والعضو المنتدب

أ. أحمد مسعد بحيري
عضو مجلس الإدارة للشئون المالية

م. حسام والى صديق لهيئة
رئيس مجلس الإدارة والعضو المنتدب

م. حسام والى صديق لهيئة
رئيس مجلس الإدارة والعضو المنتدب

قائمة الدخل المجمعة
عن السنة المالية المنتهية في ٣١ ديسمبر ٢٠١٤
(المبالغ مدرجة بالجنيه المصري)

٢٠١٣	٢٠١٤	إيضاح	
١٤٨ ٤١٢ ٧١٣	١٢٥ ٢٩١ ٩٦٤	(٢٠،ف٢)	إيرادات النشاط
(١١٦ ٣٦٢ ١٣٢)	(٩٦ ٢٤٢ ٦٧٥)	(٢١)	تكاليف النشاط
٣٢ ٠٥٠ ٥٨١	٢٩ ٠٤٩ ٢٨٩		مجمل الربح
(٤٢٤ ٠٠٢)	(٣٤٩ ٥٤٥)		مصروفات بيع وتوزيع
(٢١ ٣٢٥ ٠٠٤)	(٢٢ ٨٢٣ ١٠٩)		مصروفات صومية وإدارية
(١ ٦٥٣ ٩٤٠)	(٢ ٣٧٤ ٧٥٠)		رواتب مقطوعة وبدلات مجلس الإدارة
(١ ٢٢٧ ٢٠٠)	(٦٦٦ ٥٧٣)		الإنخفاض في قيمة العلاء
(٩٦٤ ١٨٥)	-		الإنخفاض في قيمة أرصدة مدينة
(١ ٢٥٦ ١٥٤)	(١ ١٧٩ ٤٣٤)		إهلاك أصول ثابتة
(٦٨٥ ٢٩٠)	(١ ٠٩١ ١٧٢)	(د٢)	إطفاء الأصول الأخرى
٤ ٥١٤ ٨٠٦	٥٦٤ ٧٠٦		الأرباح الناتجة من التشغيل
(١ ٤٩١ ٣١٣)	-	(ن٢)	مصروفات تمويلية
١٣ ٥٧٠ ٣٤٠	١١ ٢٣١ ٦٧٦	(ز٢)	إيرادات استثمارات في شركات شقيقة
(١٣٣ ٨٠٠)	(٦٧٥ ٨٥٧)		تدعيم مخصصات
-	(١ ٦٣٨ ٨١٢)		الإضمحلال في قيمة مشروعات تحت التنفيذ
(٨٨٥ ٠٠٠)	-		الإضمحلال في قيمة الاستثمارات
٤٥٥ ٣٨٨	٢ ٤٦٩ ٩٢٨	(ف٢)	فوائد دائنة
٣ ٧٤٥ ٢٥٨	(١ ٢٦٤ ٨٥١)	(ج٢)	فروق تقييم عملة
٦ ٨٩٠ ٤٠٠	٩٤٥ ٦٧٧	(ز٢)	إيرادات أدون خزانة
٩٥ ٤١٨	٣٨٥ ٦١٩	(٢٥)	إيرادات أخرى
٧١ ٩٣٣	(٢٧ ٩١٣)		(خسائر) أرباح بيع أصول ثابتة
٢٦ ٨٢٣ ٤٣٠	١١ ٩٩٠ ١٧٣		صافي ربح العام قبل الضريبة
(٤ ٣٤٩ ٤٧٦)	(٩٣٧ ٠٣٠)	(ع٢)	ضريبة الدخل
١٣٦ ٢٤٧	(٦٥٥ ٩٨١)	(ع٢)	الضريبة المؤجلة - (مصروف) إيراد
(٤ ٢١٣ ٢٢٩)	(١ ٥٩٣ ٠١١)		ضريبة الدخل عن العام
٢٢ ٦٢٠ ٢٠١	١٠ ٣٩٧ ١٦٢		صافي ربح العام
٢٢ ٦١٨ ٢٧٧	١٠ ٣٩٦ ٩٢١	(ب٢)	يوزع كما يلي:
١ ٩٢٤	٢٤١	(ب٢)	نصيب مساهمي الشركة المسيطرة
٢٢ ٦٢٠ ٢٠١	١٠ ٣٩٧ ١٦٢		نصيب الأقلية
			صافي ربح العام

- الإيضاحات المرفقة متممة للقوائم المالية المجمعة وتقرأ معها.

م. حنّام وائل صديق لهيئة
رئيس مجلس الإدارة والعضو المنتدب



أ. أحمد مسعد بحيري
عضو مجلس الإدارة للشؤون المالية

القوائم المالية المجمعة
في ٣١ ديسمبر ٢٠١٤

الشركة المصرية لخدمات النقل والتجارة (إيجيترانس)
"شركة مساهمة مصرية"

قائمة التغير في حقوق الملكية المجمعة
عن السنة المالية المنتهية في ٣١ ديسمبر ٢٠١٤

(البيانات مدرجة بالجنيه المصري)

الإجمالي	حقوق الأقلية	إجمالي الشركة المسيطرة	صافي ربح العام	أرباح مرحلة	فروق ترجمة مالية	إحتياطي رأسمالي	إحتياطي قانوني	رأس المال المدفوع	الرصيد في أول يناير ٢٠١٣
١٥٩,١١٢,٦٣٧	١٥,٠٨٦	١٥٩,٠٩٧,٥٥١	٢٨٥,٨٩٥	(٣,٥٠٤,٢٦٨)	٥٦٩,١٩١	١,٩٩٣,١٧٧	٣,٦٩١,٠٥٦	١٥٦,٠٦٢,٥٠٠	الرصيد في أول يناير ٢٠١٣
١٤,٠٣١	--	--	--	--	--	--	--	--	زيادة رأس المال
(٤٥٠)	(٤٥٠)	--	--	--	--	--	--	--	توزيعات نقدية
--	--	--	(٢٨٥,٨٩٥)	٢٨٥,٨٩٥	--	--	--	--	أرباح مرحلة
٣,٩٧٢,١٥٩	(١,٤٣٤)	٣,٩٧٣,٥٩٣	--	٣,٩٧٣,٥٩٣	--	--	--	--	تسويات
٦٧٤,١٥٢	--	٦٧٤,١٥٢	--	--	٦٧٤,١٥٢	--	--	--	فروق ترجمة قوائم مالية
٢٢,٦٢٠,٢٠١	١,٩٢٤	٢٢,٦١٨,٢٧٧	٢٢,٦١٨,٢٧٧	--	--	--	--	--	صافي ربح عام ٢٠١٣
١٨٦,٣٩٢,٧٣٠	٢٩,١٥٧	١٨٦,٣٦٣,٥٧٣	٢٢,٦١٨,٢٧٧	٧٥٥,٢٢٠	١,٢٤٣,٢٤٣	١,٩٩٣,١٧٧	٣,٦٩١,٠٥٦	١٥٦,٠٦٢,٥٠٠	الرصيد في ٣١ ديسمبر ٢٠١٣
١٨٦,٣٩٢,٧٣٠	٢٩,١٥٧	١٨٦,٣٦٣,٥٧٣	٢٢,٦١٨,٢٧٧	٧٥٥,٢٢٠	١,٢٤٣,٢٤٣	١,٩٩٣,١٧٧	٣,٦٩١,٠٥٦	١٥٦,٠٦٢,٥٠٠	الرصيد في أول يناير ٢٠١٤
(٩,٤٥٠,٤٩٤)	(١,٠١٦)	(٩,٤٤٩,٤٧٨)	(٨٢٠,٨٦٩)	--	--	--	٨٢٠,٨٦٩	--	إحتياطي قانوني
--	--	--	(٩,٤٤٩,٤٧٨)	--	--	--	--	--	توزيعات نقدية
(١,٨٨٠,٤٦٠)	(٢٤,٣٩٣)	(١,٨٥٦,٠٦٧)	(١٢,٣٤٧,٩٣٠)	١٢,٣٤٧,٩٣٠	--	--	--	--	أرباح مرحلة
٢٦٣,٢٤٦	--	٢٦٣,٢٤٦	--	(١,٨٥٦,٠٦٧)	--	--	--	--	تسويات
١٠,٣٩٧,١٦٢	٢٤١	١٠,٣٩٦,٩٢١	--	--	٢٦٣,٢٤٦	--	--	--	فروق ترجمة قوائم مالية
١٨٥,٧٢٢,١٨٤	٣,٩٨٩	١٨٥,٧١٨,١٩٥	١٠,٣٩٦,٩٢١	١١,٢٤٧,٠٨٣	١,٥٠٦,٥٨٩	١,٩٩٣,١٧٧	٤,٥١١,٩٢٥	١٥٦,٠٦٢,٥٠٠	الرصيد في ٣١ ديسمبر ٢٠١٤

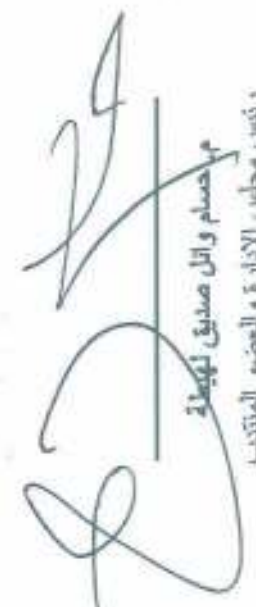
م. حسان وائل صديق لهيئة
رئيس مجلس الإدارة والعضو المنتدب

م. حسان وائل صديق لهيئة
رئيس مجلس الإدارة والعضو المنتدب

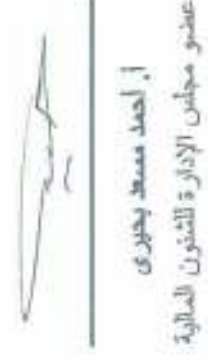
أ. أحمد مسط بحري
عضو مجلس الإدارة للشؤون المالية

قائمة التدفقات النقدية المجمعة
عن السنة المالية المنتهية في ٣١ ديسمبر ٢٠١٤
(المبالغ مدرجة بالجنيه المصري)

٢٠١٣	٢٠١٤	
٢٦ ٨٣٣ ٤٣٠	١١ ٩٩٠ ١٧٣	التدفقات النقدية من أنشطة التشغيل:
		صافي ربح العام قبل الضريبة
		تسويات:
٥ ٩٤٣ ٠١٤	٦ ١١٥ ٦٢٩	إهلاكات وإطفاءات
(١٣ ٥٧٠ ٣٤٠)	(١١ ٢٣١ ٦٧٦)	إيرادات استثمارات في شركات شقيقة
(٦ ٨٩٠ ٤٠٠)	(٩٤٥ ٦٧٧)	إيرادات استثمارات في أئون خزائنة
--	١ ٦٣٨ ٨١٢	الإضمحلل في قيمة مشروعات تحت التنفيذ
١٣٣ ٨٠٠	٦٧٥ ٨٥٧	تدعيم مخصصات
--	(٢ ٦٠٠ ٠٠٠)	إستخدام مخصصات
٣ ٠٧٦ ٣٨٥	--	الإضمحلل في قيمة الإستثمارات
(١ ١٧١ ١٩٣)	--	تسويات على الإنخفاض في قيمة العملاء
١ ٠٣٥ ٩٢٥	(٢ ٤٦٩ ٩٢٨)	الفوائد المدينة والدائنة
(٧١ ٩٣٣)	٢٧ ٩١٣	خسائر (أرباح) بيع أصول ثابتة
(٣ ٧٤٥ ٢٥٨)	١ ٢٦٤ ٨٥١	فروق تقييم صلة
٧ ٤٢١ ٢١٠	(٢ ٠٣٢ ٦٣٤)	تسويات
١٨ ٩٩٤ ٦٤٠	٢ ٤٣٣ ٣٢٠	
		التغيرات في رأس المال العامل:
(٣٧٦ ٠٧٩)	(١٢٦ ٦٥٣)	الزيادة في المخزون
٢٩ ٢٨٢	(١٦ ٥٣٦ ٢١٤)	(الزيادة) النقص في العملاء وأوراق القبض
٥ ٧٩٢ ٨٥٣	٥ ٣٩٩ ٣٦٩	النقص في المدينين والأرصدة المدينة الأخرى
(٧١٢ ٣٨٦)	(٥ ٠٥٦ ٧٤٣)	الزيادة في صليات تخلص تحت التنفيذ
٢٠ ٥٤٢ ٧١٥	٥١ ٨١٦ ١١٣	المحصل من إستثمارات في أئون خزائنة
٢ ١٣٦ ٦٨٤	٥٥٧ ٧٨٩	الزيادة في الموردتين وأوراق الدفع
(١٦ ٩٨٨ ٦٥٩)	٩ ٥١١ ٣٣٨	الزيادة (النقص) في الدائنين والأرصدة الدائنة
٢٩ ٤١٩ ٠٥٠	٤٧ ٩٩٨ ٣١٩	
١٨ ٧٩٨ ٢٧٧	١١ ٧٠٣ ٠٠١	إيرادات إستثمارات محصلة من شركات شقيقة
(٨٠٥ ٣٦٧)	(٤ ٣٤٩ ٤٧٦)	ضرائب دخل مدفوعة
٢ ٤١٢ ٣٦٨	٢ ٤٦٩ ٩٢٨	فوائد دائنة محصلة
(١ ٤٩١ ٣١٣)	--	فوائد مدينة مدفوعة
٢ ٦٩٦ ٢١٥	(١ ١٥٤ ١١٧)	أثر تغير فروق العملة على الأصول والإلتزامات النقدية
٥١ ٠٢٩ ٢٣٠	٥٦ ٦٦٧ ٦٥٥	صافي التدفقات النقدية المتاحة من أنشطة التشغيل
		التدفقات النقدية من أنشطة الإستثمار:
(٢٠ ٨٣٢ ٧٠٣)	(١٢ ٠٦١ ٣٥٧)	المدفوع في شراء أصول ثابتة
١ ٧٢١ ٩١٠	٣٥ ٩٤٠	المحصل من بيع أصول ثابتة
(٨٨ ٨٧٥)	(٦٦٠ ٤٠٣)	المدفوع في شراء أصول أخرى غير ملموسة
(٣ ٦٥١ ٠٥٠)	(٩ ٤٣٩ ٣٩٢)	المدفوع في مشروعات تحت التنفيذ
(٢٢ ٨٥٠ ٧١٨)	(٢٢ ١٢٥ ٢١٢)	صافي التدفقات النقدية المستخدمة في أنشطة الإستثمار
		التدفقات النقدية من أنشطة التمويل:
(٩٣٤ ٨٦١)	(١ ٢٨٤ ٣١٤)	أقساط تأجير تمويلي مدفوعة
(١٢ ٩٣٢ ٢٦٥)	--	المسدد من التسهيلات البنكية
--	(٩ ٤٤٩ ٤٧٨)	توزيعات نقدية - مساهمي الشركة المسيطرة
(٤٥٠)	(١ ٠١٦)	توزيعات نقدية - الأقلية
١٤ ٠٣١	--	المحصل من الأقلية - أسهم زيادة رأس مال الشركات التابعة
(١٣ ٨٥٣ ٥٤٥)	(١٠ ٧٣٤ ٨٠٨)	صافي التدفقات النقدية المستخدمة في أنشطة التمويل
١٤ ٣٢٤ ٩٦٧	٢٣ ٨٠٧ ٦٣٥	صافي الزيادة في النقدية وما في حكمها
٩ ٨٤٤ ٠١٥	٢٤ ٠٥٨ ٢٤٨	النقدية وما في حكمها أول العام
٢٤ ١٦٨ ٩٨٢	٤٧ ٨٦٥ ٨٨٣	النقدية وما في حكمها آخر العام

م. حسان وائل صديق لهيطة
رئيس مجلس الإدارة والعضو المنتدب

أ. أحمد مسعد بحيرى
عضو مجلس الإدارة للشؤون المالية

GLOSSARY

are followed by a phonetic
ids usually come from
llowing rules are taken
etic spelling system.
(able) is long;
of knee; ri,

4. A short vowel that ends or itself consists
by a breve; thus *è-fekt* for *effect*, *I-miut*
for *occlude*.

Primary (˘) and secondary (˙) accents are shown
Unstressed syllables are followed by hyphens.
Some common vowels are pronounced as follows:

ə	sofa
ɪ	mate

7 المصطلحات

1. **إدارة المخاطر:** هي الإجراءات التي تتبعها المؤسسات بشكل منظم لمواجهة المخاطر المصاحبة لانشطتها. بهدف تحقيق الفرص و البعد عن التهديدات، وهي أساس من أسس تطبيق مبادئ الحوكمة مثل الإفصاح - الشفافية - المسئولية - الاعتمادية، و لذلك هي جزء اساسي من الإدارة الإستراتيجية لأي مؤسسة، جزء من ثقافة المؤسسة و أسس نشاطها.
2. **الحوكمة:** مجموعة القواعد و النظم والاجراءات التي تعمل على زيادة كفاءة إدارة ورقابة الأعمال ، والعمل على خلق علاقات متوازنة بين جميع الأطراف ذات الصلة .
3. **المخاطر:** المخاطر هي مجموعة أحداث مركبة يحتمل تحققها سواء هي أو نتائجها، و تحقق هذه المخاطر قد يولد تهديدات للنجاح (الجانب السلبي) أو فرص له (الجانب الايجابي) بإستثناء مخاطر الصحة و السلامة التي لها جانب سلبي فقط.
4. **بطاقة تقييم الأداء المتوازن (Balanced Scorecard (BSC):** هو نظام لقياس الأداء والإدارة الإستراتيجية يتضمن قياسات في أربع مناهير هي (المنظور المالي ، منظور العملاء، منظور العمليات الداخلية ، منظور تعليم الموظفين و إنماء قدراتهم).
5. **تخطيط موارد المؤسسات (ERP Enterprise Resource Planning) :** هو نظام للمعلومات الإدارية مصمم لدمج البيانات والعمليات الخاصة بالمؤسسة في نظام موحد.
6. **ربح التشغيل:** مجمل الربح - المصروفات العمومية.
7. **رقم الأعمال :** جملة إيرادات الأنشطة.
8. **صافي الربح:** مجمل الربح - (المصروفات العمومية + المصروفات التمويلية + مصروفات البيع والتوزيع + الاهلاكات) .
9. **مجمل الربح :** إيرادات الأنشطة - تكاليف الأنشطة.
10. **نصيب السهم من الأرباح:** صافي الربح / عدد الأسهم .
11. **تأجير السفن Chartering :** عملية تأجير السفن سواء لرحلة معينة أو لوقت محدد.
12. **البضائع المجمعة Consolidation:** بضائع مجمعة لعملاء متعددين داخل حاوية مشتركة من خلال وكيل شحن.
13. **FCL (Full Container Load) :** شحنة حمولة حاوية كاملة.
14. **Freight Forwarder :** وكيل شحن.
15. **Freight Ton :** الطن النولوني ويعني وزن البضاعة بالطن أو حجمها بالمترا أيهما أكبر.
16. **LCL (Less Container Load) :** شحنة أقل من حمولة حاوية كاملة.
17. **NVOCC (Non Vessel Operating Common Carrier) :** ناقل للبضاعة على سفن غير مملوكة له (بمعنى حجز شحنات أو فراغات على البواخر المملوكة للخط الملاحي وبيعها للمصدر نيابة عن الخط).
18. **TEU (Twenty Foot Equivalent Unit) :** حاوية مكافئة 20 قدم (حاوية 40 قدم = 2 حاوية مكافئة).

١٥ احمد عرابي - الدور الرابع - عمارة البربري - المهندسين - الجيزة ١٢٤١١ جمهورية مصر العربية

تليفون: +20 2 33448787 (٩ خطوط)

فاكس: 33447285 - 33450761 (+20 2)

البريد الإلكتروني: ir@egytrans.com

موقع علاقات المستثمرين: ir.egytrans.com